

UCHWAŁA NR ...XXVII/212/2020

RADY GMINY JONKOWO

z dnia 25 listopada

w sprawie wyznaczenia obszaru i granic
aglomeracji Jonkowo

Na podstawie art. 18 ust 2 pkt 15 ustawy z dnia 8 marca 1990 r. o samorządzie gminnym (Dz. U. z 2020 r. poz. 713 ze zm.) oraz art. 87 ust. 1 i 4, art. 92 w związku z art. 565 ust. 2 ustawy z dnia 20 lipca 2017 r. Prawo wodne (Dz. U. z 2020 r. poz. 310 ze zm.) Rada Gminy Jonkowo uchwała co następuje:

§ 1. Wyznacza się aglomerację Jonkowo o równoważnej liczbie mieszkańców 4689 RLM, obejmującą miejscowości: Wrzesina, Giedajty, Jonkowo, część miejscowości Mątki, Warkały, Łomy, Garzewko z oczyszczalnią ścieków zlokalizowaną w miejscowości Jonkowo dz. ewid. 86/58 oraz 86/9 obręb Jonkowo.

§ 2. Opis aglomeracji stanowi załącznik nr 1 do niniejszej uchwały.

§ 3. Obszar i granice aglomeracji wyznaczono na mapie w skali 1:10000, stanowiącej załącznik nr 2 do niniejszej uchwały.

§ 4. Niniejsza uchwała była poprzedzona uchwałą nr III/55/14 Sejmiku Województwa Warmińsko-Mazurskiego z dnia 30 grudnia 2014 r. w sprawie wyznaczenia aglomeracji Jonkowo, która traci moc z dniem wejścia w życie niniejszej uchwały zgodnie z art. 565 ust. 2 ustawy z dnia 20 lipca 2017 Prawo wodne (Dz. U. z 2020 r. poz. 310 ze zm.).

§ 5. Wykonanie uchwały powierza się Wójtowi Gminy Jonkowo.

§ 6. Uchwała wchodzi w życie po upływie 14 dni od dnia ogłoszenia w Dzienniku Urzędowym Województwa Warmińsko-Mazurskiego.

Przewodniczący Rady

PRZEWODNICZĄCY
RADY GMINY

Sławomir Wydymus

UZASADNIENIE

Do uchwały nr XXVII/212/2020

Rady Gminy Jonkowo

z dnia 25 listopada 2020

Celem wypełnienia zobowiązań Rzeczypospolitej Polskiej, przyjętych w Traktacie Akcesyjnym Polski do Unii Europejskiej, w zakresie dotyczącym dyrektywy Rady 91/271/EWG z dnia 21 maja 1991 r. dotyczącej oczyszczania ścieków komunalnych, został sporządzony przez Ministerstwo Środowiska, a następnie zatwierdzony w dniu 16 grudnia 2003 r. przez Rząd RP, Krajowy Program Oczyszczania Ścieków Komunalnych (KPOŚK).

W związku z realizacją Krajowego Programu Oczyszczania Ścieków Komunalnych na podstawie uchwały nr III/55/14 Sejmiku Województwa Warmińsko-Mazurskiego z dnia 30 grudnia 2014 r. została wyznaczona aglomeracja Jonkowo, w skład której wchodziły miejscowości: Wrzesina, Giedajty, Jonkowo, Mątki, Łomy, Garzewko.

Zgodnie z art. 565 ust. 2 ustawy z dnia 20 lipca 2017 r. Prawo wodne (Dz. U. 2017 poz. 1566, tekst jednolity Dz. U. z 2020 r. poz. 310 ze zm.), zwanego dalej „Prawem wodnym”, dotychczasowe akty prawa miejscowego wydane na podstawie art. 43 ust. 2a ustawy z dnia 18 lipca 2001 r. – Prawo wodne (Dz. U. z 2017 r. poz. 1121) zachowują moc nie dłużej niż do dnia 31 grudnia 2020 r. i mogą być zmieniane. Wynika z tego, iż uchwała nr III/55/14 Sejmiku Województwa Warmińsko-Mazurskiego z dnia 30 grudnia 2014 r., zachowuje moc nie dłużej niż do 31 grudnia 2020 r. i może być zmieniona.

Zgodnie z art. 87 ust. 1 Prawa wodnego, obowiązującą od dnia 1 stycznia 2018 r. aglomerację wyznacza w drodze uchwały będącej aktem prawa miejscowego, Rada Gminy. Właściwa do wyznaczenia aglomeracji Jonkowo jest Gmina Jonkowo. W związku z art. 87 ust. 1 i art. 565 ust. 2 ww. ustawy uznać zatem należy, iż jest ona również właściwa do dokonania zmian w wyznaczonej przez Sejmik Województwa Warmińsko-Mazurskiego aglomeracji Jonkowo.

Przepis art. 92 ustawy Prawo wodne nakłada na Wójta Gminy Jonkowo obowiązek dokonywania przeglądów i granic aglomeracji oraz zaistniałych zmian obszaru i granic aglomeracji. Przeprowadzony przegląd obszaru i granic aglomeracji Jonkowo w zakresie m.in. analizy rocznych sprawozdań z realizacji KPOŚK oraz innych dokumentów, przebiegu granic aglomeracji oraz jej wielkości RLM wykazuje konieczność zaktualizowania aglomeracji Jonkowo w zakresie wielkości aglomeracji, a także w szczególności w zakresie skali mapy oraz dopasowania przebiegu jej granic do granic działek ewidencyjnych znajdujących się w jej obszarze.

Wypełniając zobowiązania art. 87 ust. 4 ww. ustawy Gmina Jonkowo opracowała projekt wyznaczenia obszaru i granic aglomeracji Jonkowo. Dokument wraz z załącznikami przedłożono do Dyrektora Zarządu Zlewni w Elblągu oraz do Regionalnego Dyrektora Ochrony Środowiska w Olsztynie celem uzgodnienia.

Zgodnie z przedłożonym dokumentem aglomeracja Jonkowo obejmuje miejscowości: Wrzesina, Giedajty, Jonkowo, część miejscowości Mątki, Warkały, Łomy, Garzewko. Obszar i granice aglomeracji wyznaczono na mapie w skali 1:10 000, stanowiącej załącznik do uchwały Rady Gminy Jonkowo.

PRZEWODNICZĄCY
RADY GMINY
Sławomir Wydymus

Obszar przedstawiony na mapie obejmuje system istniejącej sieci kanalizacji sanitarnej na terenie ww. aglomeracji. Granica aglomeracji została wyznaczona wzdłuż zewnętrznych granic skanalizowanych lub przewidzianych do skanalizowania ewidencyjnych działek budowlanych.

Projekt uchwały Rady Gminy Jonkowo w sprawie wyznaczenia aglomeracji Jonkowo został uzgodniony przez Dyrektora Zarządu Zlewni w Elblągu oraz przez Regionalnego Dyrektora Ochrony Środowiska w Olsztynie (pismo znak: z dnia..... r.).

Uchwała nie powoduje żadnych skutków finansowych dla budżetu Gminy Jonkowo.

PRZEWODNICZĄCY
RADY GMINY
Sławomir Wydymus



Olsztyn, 2 listopada 2020 r.

**REGIONALNY DYREKTOR
OCHRONY ŚRODOWISKA
W OLSZTYNIE**

WSI.070.40.2020.IB.1

P O S T A N O W I E N I E

Na podstawie art. 87 ust. 4 ustawy z dnia 20 lipca 2017 r. Prawo wodne (Dz. U. z 2020 r. poz. 310, z późn. zm.), art. 106 ustawy z dnia 14 czerwca 1960 r. Kodeks postępowania administracyjnego (Dz. U. z 2020 r. poz. 256, z późn. zm.)

postanawiam

uzgodnić przedłożony przez Wójta Gminy Jonkowo pismem z 16 października 2020 r. projekt uchwały Rady Gminy Jonkowo w sprawie wyznaczenia obszaru i granic aglomeracji Jonkowo, w zakresie obszarów objętych formami ochrony przyrody w rozumieniu ustawy z dnia 16 kwietnia 2004 r. o ochronie przyrody (Dz. U. z 2020 r. poz. 55, z późn. zm.) i obszarów mających znaczenie dla Wspólnoty, znajdujących się na liście, o której mowa w art. 27 ust. 1 tej ustawy.

Uzasadnienie

Wójt Gminy Jonkowo, w imieniu którego działa Pani Paula Dolińska, pismem z 16 października 2020 r. (data wpływu: 21 października 2020 r.) wystąpiła z wnioskiem o uzgodnienie załączonego do pisma projektu uchwały Rady Gminy Jonkowo w sprawie wyznaczenia obszaru i granic aglomeracji Jonkowo.

Zgodnie z art. 87 ust. 4 ustawy z dnia 20 lipca 2017 r. *Prawo wodne* (Dz. U. z 2020 r. poz. 310, z późn. zm.), wyznaczenie aglomeracji następuje bowiem po uzgodnieniu z właściwym regionalnym dyrektorem ochrony środowiska, jeżeli aglomeracja zlokalizowana jest na terenie objętym przynajmniej jedną formą ochrony przyrody w rozumieniu ustawy z dnia 16 kwietnia 2004 r. *o ochronie przyrody* (Dz. U. z 2020 r. poz. 55, z późn. zm.) lub na obszarze mającym znaczenie dla Wspólnoty, znajdującym się na liście, o której mowa w art. 27 ust. 1 tej ustawy.

Aglomeracja Jonkowo w obecnym kształcie została wyznaczona uchwałą Nr III/55/14 Sejmiku Województwa Warmińsko-Mazurskiego z dnia 30 grudnia 2014 r. w sprawie wyznaczenia aglomeracji Jonkowo oraz likwidacji dotychczasowej aglomeracji Jonkowo (Dz. Urz. Woj. Warm.-Maz. z 2015 r. poz. 384).

W jej skład włączono wówczas miejscowości z terenu gminy Jonkowo: Jonkowo, Mątki, Giedajty, Wrzesina, Garzewko, Łomy z oczyszczalnią ścieków w miejscowości Jonkowo. Równoważną liczbę mieszkańców (RLM) aglomeracji określono na poziomie 3 793.

Zgodnie z dokumentacją przedłożoną przy piśmie z 16 października 2020 r., zmiana omawianej aglomeracji dotyczy:

- włączenia w jej granice miejscowości Warkaty,

- wyłączenia północnej części miejscowości Mątki, działki ewidencyjne: 77/2-77/24, 77/34, 77/35, 77/37, 77/36, 77/33, 136/4, 136/1, 135/6, 134/2, 134/1, 296, 135/9.

Granice terenów objętych zmianą zasięgu aglomeracji przedstawia załącznik graficzny do przedłożonego pisma.

W nowo powstałej aglomeracji nie przewiduje się budowy sieci kanalizacyjnej, gdyż w jej obszar włącza się tereny już skanalizowane. Sieć kanalizacyjna o łącznej długości 49,9 km, w tym 34 km sieci grawitacyjnej i 15,9 km sieci tłocznej, zapewnia odbiór ścieków od 4 512 stałych mieszkańców aglomeracji, 68 osób czasowo przebywających na terenie aglomeracji oraz 23 z istniejących zakładów przemysłowych i usługowych korzystających z istniejącej sieci kanalizacyjnej. Równoważna liczba mieszkańców (RLM) wyniesie 4 689.

Na obszarze aglomeracji Jonkowo występują tereny objęte następującymi formami ochrony przyrody w rozumieniu ustawy o ochronie przyrody, tj.:

- Obszarem Chronionego Krajobrazu Doliny Pasłęki, w stosunku do którego obowiązują zapisy uchwały Nr XXVI/605/17 Sejmiku Województwa Warmińsko-Mazurskiego z dnia 25 kwietnia 2017 r. w sprawie Obszaru Chronionego Krajobrazu Doliny Pasłęki (Dz. Urz. Woj. Warm-Maz z 2017 r. poz. 2465),
- obszarem mającym znaczenie dla Wspólnoty Warmińskie Buczyny PLH280033.

Mając na uwadze, że w aglomeracji nie planuje się budowy sieci kanalizacyjnej, wskaźnik koncentracji obliczany jako stosunek przewidywanej do obsługi przez planowaną do budowy sieć kanalizacyjną liczby mieszkańców aglomeracji i osób czasowo przebywających w aglomeracji do długości tej sieci, doprowadzającej ścieki do oczyszczalni ścieków albo do końcowego punktu zrzutu ścieków komunalnych, nie ma w powyższym przypadku zastosowania.

Mając powyższe na uwadze postanowiono jak w sentencji.

Pouczenie

Na niniejsze postanowienie stronom służy prawo wniesienia zażalenia do Generalnego Dyrektora Ochrony Środowiska za pośrednictwem Regionalnego Dyrektora Ochrony Środowiska w Olsztynie w terminie 7 dni od dnia jego doręczenia.



up. REGIONALNEGO DYREKTORA OCHRONY ŚRODOWISKA
W OLSZTYNIE
Justyna Januszewska
Naczelnik Wydziału
Zapobiegania i Naprawy Szkód w Środowisku
oraz Informacji o Środowisku i Zarządzania Środowiskiem

Otrzymują:

1. Wójt Gminy Jonkowo reprezentowany przez pełnomocnika – Panią Paulę Dolińską
2. aa



**Dyrektor
Zarządu Zlewni
w Elblągu
Państwowego
Gospodarstwa Wodnego
Wody Polskie**

GD.ZZŚ.2.4032.3m.2020.PK
(za potwierdzeniem odbioru)

POSTANOWIENIE

Działając na podstawie art. 124 § 1 i § 2 oraz art. 106 § 5 ustawy z dnia 14 czerwca 1960r. - Kodeks postępowania administracyjnego (t.j. Dz. U. z 2020r. poz. 256 ze zm., zwanej dalej „KPA”) art. 240 ust. 4 pkt 16 w związku z art. 87 ust. 4 ustawy z dnia 20 lipca 2017r. – Prawo wodne (tj. Dz. U. z 2020r. poz. 310 ze zm.)

po rozpatrzeniu

wniosku z dnia 24.08.2020r. wraz z poprawkami i uzupełnieniami złożonego przez Panią Paulę Dolińską na podstawie pełnomocnictwa z dnia 19.08.2020r. udzielonego przez Wójta Gminy Jonkowo w sprawie uzgodnienia projektu uchwały Rady Gminy Jonkowo w sprawie wyznaczenia obszarów i granic aglomeracji Jonkowo

postanawiam

uzgodnić w zakresie swoich kompetencji wyznaczenie aglomeracji na terenie gminy Jonkowo o równoważnej liczbie mieszkańców 4689 z oczyszczalnią ścieków zlokalizowaną w miejscowości Jonkowo, obejmującą miejscowości: Wrzesina, Giedajty, Jonkowo, część miejscowości Mątki, Warkaty, Łomy, Garzewko, zgodnie z projektem Uchwały Rady Gminy Jonkowo w sprawie wyznaczenia obszaru i granic aglomeracji Jonkowo przekazany przy piśmie z dnia 16.10.2020r.

UZASADNIENIE

W dniu 26.08.2020r. do Dyrektora Zarządu Zlewni w Olsztynie wpłynął wniosek Agencji Wspierania Ochrony Środowiska Sp. z o.o., ul. Grunwaldzka 66/3, 60-312 Poznań podpisany przez Panią Paulę Dolińską – pełnomocnika Wójta Gminy Jonkowo, w sprawie uzgodnienia projektu uchwały Rady Gminy Jonkowo w sprawie wyznaczenia obszaru i granic aglomeracji Jonkowo.

Na podstawie art. 65 § 1 ustawy z dnia 14 czerwca 1960 roku – Kodeks postępowania administracyjnego (t.j. Dz. U. z 2020r. poz. 256 ze zm.) ww. wniosek został przekazany Dyrektorowi Zarządu Zlewni w Elblągu (data wpływu do tut. organu 03.09.2020r.).

Dnia 03.09.2020r. do tut. organu wpłynęło pismo wnioskodawcy w sprawie przyjęcia poprawionego wniosku z dnia 01.09.2020r. wraz z załącznikami.

PRZEWODNICZĄCY
RADY GMINY
Sławomir Wydimus

Wnioskodawca przedłożył wraz z wnioskiem projekt Uchwały Rady Gminy Jonkowo w sprawie wyznaczenia obszarów i granic aglomeracji Jonkowo wraz z uzasadnieniem stanowiącym część opisową uchwały, część opisową stanowiącą załącznik nr 1 i część graficzną stanowiącą załącznik nr 2 do w/w Uchwały oraz kopię pełnomocnictwa z dnia 19.08.2020r.

Ponadto dnia 15.09.2020r. do tut. organu wpłynęło pismo wnioskodawcy wraz z załącznikami, w sprawie przyjęcia zmian we wniosku z dnia 01.09.2020r. dotyczących załącznika nr 2 oraz oryginał pełnomocnictwa z dnia 19.08.2020r.

Po dokonaniu weryfikacji przedłożonej do uzgodnienia dokumentacji Dyrektor Zarządu Zlewni w Elblągu pismem z dnia 17.09.2020r. wezwał wnioskodawcę do złożenia dodatkowych wyjaśnień oraz poprawy przedłożonego projektu Uchwały.

Odpowiedź na powyższe pismo wpłynęła do tut. organu dnia 28.09.2020r. Biorąc pod uwagę, iż przedstawione wyjaśnienia oraz poprawiony projekt Uchwały Rady Gminy Jonkowo wraz z załącznikami nie były wystarczające do uzgodnienia przedłożonego projektu Uchwały, Dyrektor Zarządu Zlewni w Elblągu pismem z dnia 05.10.2020r. ponownie wezwał wnioskodawcę do poprawy i uzupełnienia ww. projektu Uchwały. Stosowne uzupełnienie wpłynęło do tut. organu dnia 21.10.2020r.

Przystępując do oceny przedłożonej do uzgodnienia dokumentacji, Dyrektor Zarządu Zlewni w Elblągu, zważył, co następuje.

Na podstawie art. 87 ust. 4 ustawy Prawo wodne, wyznaczenie aglomeracji następuje po uzgodnieniu przez wójta, burmistrza lub prezydenta miasta z Wodami Polskimi. Organem właściwym do zajęcia stanowiska w sprawie jest – zgodnie z przepisem kompetencyjnym wynikającym z art. 240 ust. 4 pkt 16 ustawy Prawo wodne – dyrektor właściwego miejscowo zarządu zlewni. Uzgodnienie w sprawie przedmiotowej Uchwały następuje w drodze postanowienia, na które służy zażalenie. Zgodnie z art. 87 ust. 4 ustawy Prawo wodne, do uzgodnienia mają zastosowanie odpowiednie przepisy art. 106 KPA, który reguluje współdziałanie, jako wynik podziału kompetencji organów administracji publicznej.

Obszar aglomeracji Jonkowo wyznaczony został uchwałą nr III/55/14 Sejmiku Województwa Warmińsko-Mazurskiego z dnia 30 grudnia 2014r. w sprawie wyznaczenia aglomeracji Jonkowo oraz likwidacji dotychczasowej aglomeracji Jonkowo (Dz. Urz. Woj. Warm-Maz. z 2015r. poz. 384).

Zgodnie z art. 565 ust. 2 Prawa wodnego akty prawa miejscowego wydane na podstawie art. 43 ust. 2a ustawy uchylanej w art. 573 zachowują moc nie dłużej niż do dnia 31 grudnia 2020r.

Ponadto zgodnie z art. 92 ustawy – Prawo wodne, Wójt Gminy Jonkowo dokonał przeglądu obszaru i granic aglomeracji, uwzględniając kryteria jej utworzenia, o których mowa w art. 86 ust. 1 oraz zaistniałych zmian równoważnej liczby mieszkańców w aglomeracji.

W wyniku przeglądu ustalono, że zachodzi konieczność zaktualizowania aglomeracji Jonkowo w zakresie równoważnej liczby mieszkańców oraz w zakresie przebiegu granic i obszaru aglomeracji.

Przedłożony do uzgodnienia projekt Uchwały Gminy Jonkowo zawiera część opisową stanowiącą załącznik nr 1 do w/w Uchwały, w której zawarto informacje, o których mowa w § 4 ust. 1 pkt 1, rozporządzenia Ministra Gospodarki Wodnej i Żeglugi Śródlądowej z dnia 27 lipca 2018r. w sprawie sposobu wyznaczania obszarów i granic aglomeracji (Dz.U. z 2018r. poz. 1586).

Z przedłożonych do uzgodnienia dokumentów wynika, że równoważna liczba mieszkańców aglomeracji Jonkowo po zmianie wynosić będzie 4689 RLM. Obszar będzie obejmował miejscowości: Wrzesina, Giedajty, Jonkowo, część miejscowości Mątki, Warkały, Łomy, Garzewko. Ścieki z obszaru aglomeracji odprowadzane będą do istniejącej oczyszczalni ścieków w Jonkowie o projektowej wydajności 7555 RLM.

Na terenie aglomeracji znajdują się ujęcia wód w Jonkowie i Wrzesinie. Ujęcie gminne w Jonkowie (studnie: nr 5, nr 3A, nr 6) - ustanowione strefy ochrony bezpośredniej - Decyzja Dyrektora Zarządu Zlewni w Elblągu z dnia 30.01.2020r., znak sprawy: GD.ZUZ.2.4100.10.3.2020.MM. W miejscowości Wrzesina (studnie: nr 1, nr 2) - ustanowione strefy ochrony bezpośredniej - Decyzja Dyrektora Zarządu Zlewni w Elblągu z dnia 19.02.2020r., znak sprawy: GD.ZUZ.2.4100.10.7.2020.MM.

Na terenie aglomeracji nie występują obszary ochronne zbiorników wód śródlądowych. Ponadto na terenie aglomeracji Jonkowo znajdują się formy ochrony przyrody: Obszar Chronionego Krajobrazu „Dolina Pasłęki”- w południowej części miasta Wrzesina oraz Giedajty, Obszar Natura 2000 Warmińskie Buczyny PLH280033.

Aglomeracja Jonkowo osiągnęła zgodność z warunkami dyrektywy Rady 91/271/EWG z dnia 21 maja 1991r., dotyczący oczyszczania ścieków komunalnych w zakresie wydajności oczyszczalni, standardów oczyszczania oraz wyposażenia aglomeracji w systemy zbierania ścieków komunalnych, który na obszarze aglomeracji wynosi 98,16%.

W części graficznej projektu Uchwały, stanowiącej załącznik nr 2, uwzględniono granice administracyjne gminy, granice aglomeracji, system kanalizacji, oznaczono oczyszczalnię ścieków dla aglomeracji, strefy ochrony bezpośredniej ujęć wody oraz formy ochrony przyrody. Załącznik graficzny wykonano w skali 1:10 000 z oznaczeniem skali w formie liczbowej i liniowej.

Za podstawę wyznaczenia obszaru i granic aglomeracji przyjęto:

- Studium uwarunkowań i kierunków zagospodarowania przestrzennego gminy Jonkowo - Uchwała Rady Gminy Jonkowo nr XXXIX/214/2009 z dnia 28.12.2009r.
- Uchwała Nr XXXVII/265/02 Rady Gminy Jonkowo z dnia 29 stycznia 2002r. w sprawie uchwalenia zmiany miejscowego planu ogólnego zagospodarowania przestrzennego gminy Jonkowo w miejscowości Giedajty.
- Uchwała Nr XLIV/311/02 Rady Gminy Jonkowo z dnia 27 września 2002r. w sprawie zmiany miejscowego planu zagospodarowania przestrzennego Gminy Jonkowo części obrębu Giedajty.
- Uchwała Nr XXIX/115/05 Rady Gminy Jonkowo z dnia 22 kwietnia 2005r. w sprawie uchwalenia miejscowego planu zagospodarowania przestrzennego gminy Jonkowo terenu dla wsi Jonkowo.
- Uchwała Nr XIX/99/08N Rady Gminy Jonkowo z dnia 28 czerwca 2008r. w sprawie uchwalenia miejscowego planu zagospodarowania przestrzennego terenu położonego w obrębie geodezyjnym Jonkowo, dz. Nr 303/8 Gmina Jonkowo.
- Ustawa Nr XXXIII/180/2009 Rady Gminy Jonkowo z dnia 28 września 2009r. w sprawie uchwalenia zmiany miejscowego planu zagospodarowania przestrzennego wsi Jonkowo (działka Nr 3/9).
- Uchwała Nr II/11/2010 Rady Gminy Jonkowo z dnia 23 grudnia 2010r. w sprawie uchwalenia zmiany miejscowego planu zagospodarowania przestrzennego terenu.
- Uchwała Nr XIX/104/2012 Rady Gminy Jonkowo z dnia 16 lutego 2012r. w sprawie uchwalenia miejscowego planu zagospodarowania przestrzennego terenu położonego w obrębie geodezyjnym Jonkowo, gmina Jonkowo.
- Uchwała Nr XIX/106/2012 Rady Gminy Jonkowo z dnia 16 lutego 2012r. w sprawie uchwalenia miejscowego planu zagospodarowania przestrzennego wsi Jonkowo (działki nr 233/98 i 232/86) gmina Jonkowo.
- Uchwała Nr XXIII/121/2012 Rady Gminy Jonkowo z dnia 26 kwietnia 2012r. w sprawie uchwalenia miejscowego planu zagospodarowania przestrzennego części obrębu Jonkowo.
- Uchwała Nr XXXI/161/2012 Rady Gminy Jonkowo z dnia 22 października 2012r. w sprawie uchwalenia miejscowego planu zagospodarowania przestrzennego terenu położonego w obrębie geodezyjnym Jonkowo z przeznaczeniem pod zabudowę mieszkaniową jednorodzinną.
- Uchwała Nr XLII/255/2013 z dnia 27 września 2013r. w sprawie uchwalenia miejscowego planu zagospodarowania przestrzennego fragmentu obrębu geodezyjnego Jonkowo, gmina Jonkowo.
- Uchwała Nr LVI/345/2014 Rady Gminy Jonkowo z dnia 15 września 2014 roku w sprawie uchwalenia miejscowego planu zagospodarowania przestrzennego terenu położonego w obrębie geodezyjnym Jonkowo z przeznaczeniem pod zabudowę mieszkaniową jednorodzinną.

- Uchwała Nr VIII/55/2019 Rady Gminy Jonkowo z dnia 20 maja 2019r. w sprawie miejscowego planu zagospodarowania przestrzennego terenu położonego w obrębie geodezyjnym Jonkowo.
- Gminny Program Ochrony Środowiska dla gminy i miasta Jonkowo na lata 2018-2021 z perspektywą na lata 2022-2025 został przyjęty Uchwałą Rady Miasta i Gminy Jonkowo nr VI/38/2019 z dnia 27 lutego 2019 roku.

W wyniku przeprowadzonej analizy dostarczonych dokumentów mając na celu zapewnienie prawidłowego gospodarowania wodami, w tym w szczególności ochronę zasobów wodnych uznano, że przyjęte we wniosku zapisy zapewniają realizację wymogów w tym zakresie.

Merytoryczne argumenty organu oraz przesłanki prawne kwalifikują projekt uchwały Rady Gminy Jonkowo w sprawie wyznaczenia obszaru i granic aglomeracji Jonkowo do uzgodnienia.

Mając powyższe na uwadze, postanowiono jak w sentencji.

Pouczenie

Na niniejsze postanowienie służy stronie zażalenie do Dyrektora Regionalnego Zarządu Gospodarki Wodnej Państwowego Gospodarstwa Wodnego Wody Polskie z siedzibą w Gdańsku za pośrednictwem Dyrektora Zarządu Zlewni w Elblągu w terminie 7 dni od dnia otrzymania niniejszego postanowienia.



Z up. DYREKTORA
Kazimierz Zarębski
Z-CA DYREKTORA

PRZEWODNICZĄCY
RADY GMINY
Sławomir Wydymus

Otrzymują:

1. Pani Paula Dolińska, Agencja Wspierania Ochrony Środowiska Sp. z o.o., ul. Grunwaldzka 66/3, 60-312 Poznań.
2. ZZŚ a/a.

Do wiadomości:

1. Dyrektor Zarządu Zlewni w Olsztynie, ul. Partyzantów 1/2, 10-522 Olsztyn.

Załącznik nr 1
do uchwały nr XXV.11/2014/2020
Rady Gminy Jonkowo
z dnia 25.11.2014

Część opisowa do uchwały
nr XXV.11/2014/2020
Rady Gminy Jonkowo
w sprawie wyznaczenia aglomeracji
Jonkowo

PRZEWODNICZĄCY
RADY GMINY
Sławomir Wydymus

**Część opisowa zgodnie z rozporządzeniem Ministra Gospodarki Morskiej
i Żeglugi Śródlądowej z dnia 27 lipca 2018 r. w sprawie sposobu
wyznaczania obszarów i granic aglomeracji.**

Zgodnie z § 3. 1. podstawę wyznaczenia aglomeracji stanowią:

Studium uwarunkowań i kierunków zagospodarowania przestrzennego gminy Jonkowo -
Uchwała Rady Gminy Jonkowo nr XXXIX/214/2009 z dnia 28.12.2009 r.

Miejscowe plany zagospodarowania przestrzennego:

- Uchwała Nr XXXVII/265/02 Rady Gminy Jonkowo z dnia 29 stycznia 2002 r. w sprawie uchwalenia zmiany miejscowego planu ogólnego zagospodarowania przestrzennego gminy Jonkowo w miejscowości Giedajty.
- Uchwała Nr XLIV/311/02 Rady Gminy Jonkowo z dnia 27 września 2002 r. w sprawie zmiany miejscowego planu zagospodarowania przestrzennego Gminy Jonkowo części obrębu Giedajty.
- Uchwała Nr XXIX/115/05 Rady Gminy Jonkowo z dnia 22 kwietnia 2005 r. w sprawie uchwalenia miejscowego planu zagospodarowania przestrzennego gminy Jonkowo terenu dla wsi Jonkowo.
- Uchwała Nr XIX/99/08N Rady Gminy Jonkowo z dnia 28 czerwca 2008 r. w sprawie uchwalenia miejscowego planu zagospodarowania przestrzennego terenu położonego w obrębie geodezyjnym Jonkowo, dz. Nr 303/8 Gmina Jonkowo.
- Ustawa Nr XXXIII/180/2009 Rady Gminy Jonkowo z dnia 28 września 2009 r. w sprawie uchwalenia zmiany miejscowego planu zagospodarowania przestrzennego wsi Jonkowo (działka Nr 3/9).
- Uchwała Nr II/11/2010 Rady Gminy Jonkowo z dnia 23 grudnia 2010 r. w sprawie uchwalenia zmiany miejscowego planu zagospodarowania przestrzennego terenu.
- Uchwała Nr XIX/104/2012 Rady Gminy Jonkowo z dnia 16 lutego 2012 r. w sprawie uchwalenia miejscowego planu zagospodarowania przestrzennego terenu położonego w obrębie geodezyjnym Jonkowo, gmina Jonkowo.
- Uchwała Nr XIX/106/2012 Rady Gminy Jonkowo z dnia 16 lutego 2012 r. w sprawie uchwalenia miejscowego planu zagospodarowania przestrzennego wsi Jonkowo (działki nr 233/98 i 232/86) gmina Jonkowo.
- Uchwała Nr XXIII/121/2012 Rady Gminy Jonkowo z dnia 26 kwietnia 2012 r. w sprawie uchwalenia miejscowego planu zagospodarowania przestrzennego części obrębu Jonkowo.
- Uchwała Nr XXXI/161/2012 Rady Gminy Jonkowo z dnia 22 października 2012 r. w sprawie uchwalenia miejscowego planu zagospodarowania przestrzennego terenu położonego w obrębie geodezyjnym Jonkowo z przeznaczeniem pod zabudowę mieszkaniową jednorodzinną.

PRZEWODNICZĄCY
RADY GMINY
Sławomir Wydimus

- Uchwała Nr XLII/255/2013 z dnia 27 września 2013 r. w sprawie uchwalenia miejscowego planu zagospodarowania przestrzennego fragmentu obrębu geodezyjnego Jonkowo, gmina Jonkowo.
- Uchwała Nr LVI/345/2014 Rady Gminy Jonkowo z dnia 15 września 2014 roku w sprawie uchwalenia miejscowego planu zagospodarowania przestrzennego terenu położonego w obrębie geodezyjnym Jonkowo z przeznaczeniem pod zabudowę mieszkaniową jednorodzinną.
- Uchwała Nr VIII/55/2019 Rady Gminy Jonkowo z dnia 20 maja 2019 r. w sprawie miejscowego planu zagospodarowania przestrzennego terenu położonego w obrębie geodezyjnym Jonkowo.

Gminny Program Ochrony Środowiska dla gminy i miasta Jonkowo na lata 2018-2021 z perspektywą na lata 2022-2025 został przyjęty Uchwałą Rady Miasta i Gminy Jonkowo nr VI/38/2019 z dnia 27 lutego 2019 roku.

Zgodnie z § 4. 1 pkt 1 część opisowa zawiera informacje o:

- 1) **Długości i rodzaju sieci kanalizacyjnej lub planowanej do budowy sieci kanalizacyjnej, liczbie stałych mieszkańców aglomeracji, liczbie osób czasowo przebywających w aglomeracji oraz przemyśle obsługiwanych przez sieć kanalizacyjną lub planowaną do budowy sieć kanalizacyjną oraz oczyszczalnię ścieków, a także o wskaźnikach koncentracji.**

Łączna długość istniejącej na terenie nowo wyznaczonej aglomeracji Jonkowo sieci kanalizacji sanitarnej wynosi 49,9 km (w tym: 34 km sieci grawitacyjnej i 15,9 km sieci tłocznej). Liczba stałych mieszkańców aglomeracji wynosi 4588, natomiast czasowo przebywających na terenie aglomeracji – 78. W granicach aglomeracji funkcjonuje 19 zbiorników bezodpływowych oraz 0 Pojedynczych Systemów Oczyszczania Ścieków. Na terenie aglomeracji siecią kanalizacyjną obsługiwanych jest:

- 68 osób czasowo przebywających na terenie aglomeracji,
- 4512 osób stałych mieszkańców aglomeracji.

Siecią kanalizacyjną obsługiwane są wszystkie zakłady przemysłowe. RLM z przemysłu wynosi – **23 RLM**

Na terenie wyznaczonej aglomeracji nie planuje się wykonania sieci kanalizacyjnej.

Miejscowość Warkały, ze względu na spełniony wskaźnik koncentracji oraz istniejącą kanalizację została włączona do granic aglomeracji Jonkowo.

Stopień wyposażenia aglomeracji w systemy zbierania ścieków komunalnych na terenie aglomeracji kształtuje się na poziomie 98,16 %.

Liczba stałych mieszkańców aglomeracji korzystających z sieci kanalizacyjnej: **4512 RLM**

Liczba osób czasowo przebywających na terenie aglomeracji korzystających z sieci kanalizacyjnej: **68 RLM**

PRZEMOŚLONICZĄCY
RADY GMINY
Sławomir Wydymus

Równoważna Liczba Mieszkańców wynikająca z dobowego ładunku ścieków odprowadzanych przez zakłady przemysłowe i usługowe korzystające z istniejącej sieci kanalizacyjnej: **23 RLM**

Liczba osób czasowo przebywających na terenie aglomeracji, korzystających z indywidualnych systemów oczyszczania ścieków komunalnych, określona na podstawie rejestrów prowadzonych przez gminę: **10 RLM**

Liczba stałych mieszkańców przebywających na terenie aglomeracji korzystających z indywidualnych systemów oczyszczania ścieków komunalnych, określona na podstawie rejestrów prowadzonych przez gminę: **76 RLM**

2) Istniejących i planowanych do budowy oczyszczalni ścieków, a w przypadku aglomeracji zakończonych końcowym punktem zrzutu ścieków komunalnych – informację, do której aglomeracji ścieki te będą odprowadzane, wraz z określeniem obciążenia oczyszczalni ścieków.

Ścieki z terenu aglomeracji są odprowadzane do oczyszczalni ścieków w Jonkowie zlokalizowanej na dz. ewid. nr 86/58 oraz 86/9 obręb Jonkowo. Oczyszczalnia jest eksploatowana przez Zakład Gospodarki Komunalnej. Pozwolenie wodnoprawne na odprowadzanie ścieków z oczyszczalni zostało udzielone decyzją Starosty Olsztyńskiego z dnia 07 kwietnia 2011 r. znak sprawy: GŚ.IV6341.10.2011. Zgodnie z ostatnim sprawozdaniem OS-5 za 2019 r. ilość ścieków dostarczonych na oczyszczalnię i przez nią oczyszczonych wyniosła 173 000 m³, co daje średnie obciążenie oczyszczalni na poziomie 473,97m³/d. Oczyszczalnia odprowadza ścieki spełniające normy określone w rozporządzeniu Ministra Gospodarki Morskiej i Żeglugi Śródlądowej z dnia 12 lipca 2019 r. (Dz. U. z 2019 r. poz. 1311) do rowu melioracyjnego „S” w kilometrażu 10+500

Przepustowość istniejącej oczyszczalni ścieków (zgodnie z pozwolenie wodnoprawnym):

maksymalna, w porze bezdeszczowej [m³/d]: **1050 m³/d**

maksymalna w porze deszczowej [m³/d]: **1200 m³/d**

maksymalna godzinowa [m³/h]: **100 m³/h**

maksymalna na sekundę [m³/rok]: **60 l/s**

Projektowa wydajność oczyszczalni ścieków [RLM]: **7555 RLM**

Gmina Jonkowo nie planuje budowy bądź modernizacji oczyszczalni ścieków.

3) Systemie gospodarki ściekowej:

a) Średnia dobową ilość ścieków komunalnych powstających na terenie aglomeracji oraz skład jakościowy tych ścieków.

Zgodnie ze sprawozdaniem OS-5 w 2019 r. do oczyszczalni w Jonkowie dotarło i oczyszczono 173 000 m³/rok (tj. 473,97 m³/d). Po zmianie granic i obszaru aglomeracji Jonkowo ilość ścieków powstających na terenie aglomeracji będzie się kształtowała następująco:

- Ścieki pochodzące od stałych mieszkańców aglomeracji obsługiwanych, sieć kanalizacyjną (4512 osób): ok. 496,32 m³/d,

STAWOMIŁA
RADY GMINY
Sławomir Wydymus

- Ścieki pochodzące od stałych mieszkańców aglomeracji odprowadzających nieczystości do zbiorników bezodpływowych (76 osoby): ok. 6,08 m³/d,
- Ścieki pochodzące z zakładów przemysłowych: ok. 1,55 m³/d,
- Ścieki pochodzące od osób czasowo przebywających na terenie aglomeracji odprowadzających ścieki do kanalizacji (68 osób): ok. 7,48 m³/d.
- Ścieki pochodzące od osób czasowo przebywających na terenie aglomeracji odprowadzających ścieki do zbiorników bezodpływowych (10 osób): 0,8 m³/d.

Razem – ok. **512,23 m³/d** ok. **186963,95 m³/rok**.

Wartości wskaźników zanieczyszczeń ścieków surowych oraz oczyszczonych lub % redukcji zanieczyszczeń:

Wskaźnik	Wartość lub % redukcji zgodnie z pozwoleniem wodnoprawnym	Wartość (średnioroczna z pomiarów)	Wartość wskaźników zanieczyszczeń ścieków surowych (średnioroczna z pomiarów na podstawie KPOŚK)
1	2	3	4
BZT ₅ [mgO ₂ /l]	25	0	468
ChZT _{Cr} [mgO ₂ /l]	125	20	1244
Zawiesina ogólna [mg/l]	35	3	477
Fosfor ogólny [mgP/l]	-	-	-
Azot ogólny [mgN/l]	-	-	-

b) Przepustowość istniejącej oczyszczalni ścieków w m³/d.

Przepustowość istniejącej oczyszczalni ścieków (zgodnie z pozwolenie wodnoprawnym):

maksymalna, w porze bezdeszczowej [m³/d]: **1050 m³/d**

maksymalna w porze deszczowej [m³/d]: **1200 m³/d**

maksymalna godzinowa [m³/h]: **100 m³/h**

maksymalna na sekundę [m³/rok]: **60 l/s**

Po zmianie granic na terenie aglomeracji powstaje ok. **512,23 m³/d** ścieków. Zgodnie ze sprawozdaniem OS-5 w 2019 r. do oczyszczalni w Jonkowie dotarło i oczyszczono **173 000 m³/rok** (tj. **473,97 m³/d**). Oczyszczalnia charakteryzuje się odpowiednią przepustowością do przyjęcia wszystkich ścieków powstających na terenie aglomeracji.

Obciążenie oczyszczalni ścieków:

473,97 m³/d x 468 mgO₂/l = 221817,96 g/d ~ 221818

221817,96 g/d : 60 = 3696,96 RLM ~ 3697 RLM

c) Ilość i skład jakościowy ścieków przemysłowych odprowadzanych przez zakłady do systemu kanalizacji zbiorczej.

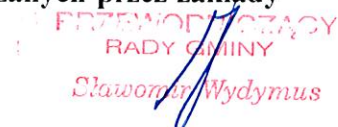

 PRZEMOŚLÓWY

 RADY GMINY

 Sławomir Wydymus

Nazwa podmiotu	Rodzaj działalności	Ilość ścieków [m ³ /d]
Zakątki smaków	Restauracja	0,35
Napoleonka	Restauracja	0,08
Erko Sp. j Zakłady metalowe. Pętłak R.	Zakład metalowy	0,20
Stacja paliw Gaz LPG	Stacja paliw	0,37
Pieczurczyk, warsztat samochodowy	Warsztat samochodowy	0,43
Pieczurczyk, stacja paliw	Stacja paliw	0,12
Suma		1,55

Ilość ścieków przemysłowych (powstających w zakładach przemysłowych i usługowych), odprowadzanych do kanalizacji [m³/d]: **1,55 m³/d**

RLM wynikające z ładunku zanieczyszczeń odprowadzanego w ciągu doby przez zakłady przemysłowe: **23 RLM**

Wskaźnik	Wartość wskaźnika zanieczyszczeń	Ładunek zanieczyszczeń odprowadzany w ciągu doby [g/d]
1	2	3
BZT ₅ [mgO ₂ /l]	890,32	1380
ChZT _{Cr} [mgO ₂ /l]	---	---
Zawiesina ogólna [mg/l]	---	---
Fosfor ogólny [mgP/l]	---	---
Azot ogólny [mgN/l]	---	---

d) Nazwy zakładów, których podłączenie do systemu kanalizacji zbiorczej jest planowane.

Nie planuje się podłączenia nowych zakładów przemysłowych do systemu kanalizacji zbiorczej w granicach aglomeracji.

e) Uzasadnienie określonej RLM aglomeracji.

Liczba stałych mieszkańców aglomeracji korzystających z sieci kanalizacyjnej: **4512 RLM**

Liczba osób czasowo przebywających na terenie aglomeracji korzystających z sieci kanalizacyjnej: **68 RLM**

PRZEWODNICZĄCY
RADY GMINY
Sławomir Wydymus

Równoważna liczba mieszkańców wynikająca z dobowego ładunku ścieków odprowadzanych przez zakłady przemysłowe i usługowe korzystające z istniejącej sieci kanalizacyjnej: **23 RLM**

Liczba osób czasowo przebywających na terenie aglomeracji, korzystających z indywidualnych systemów oczyszczania ścieków komunalnych, określona na podstawie rejestrów prowadzonych przez gminę: **10 RLM**

Liczba stałych mieszkańców przebywających na terenie aglomeracji korzystających z indywidualnych systemów oczyszczania ścieków komunalnych, określona na podstawie rejestrów prowadzonych przez gminę: **76 RLM**

Po zmianie granic aglomeracji (włączeniu miejscowości Warkały, wyłączeniu części miejscowości Mątki oraz wykluczenie wszystkich „przydomowych oczyszczalni ścieków” oraz pojedynczych zbiorników bezodpływowych) należy stwierdzić, że w jej obszarze znajduje się 19 zbiorników bezodpływowych oraz 0 „przydomowych oczyszczalni”. Ścieki do zbiorników bezodpływowych są odprowadzane przez 86 osób. Ilość ścieków odprowadzanych przez te osoby wynosi ok. 6,88 m³/d. Do sieci kanalizacyjnej (wraz z osobami czasowo przebywającymi) podłączanych jest 4580 osób, które łącznie odprowadzają 503,80 m³/d.

Gospodarka ściekowa na terenach wyłączonych będzie prowadzona jak dotychczas, ścieki odprowadzane do zbiorników bezodpływowych będą wywożone taborem asenizacyjnym.

Poziom obsługi siecią kanalizacyjną wynosi - **98,16 %**.

- f) Ilość ścieków powstających na terenie aglomeracji nieobjętych systemem kanalizacji zbiorczej, gdzie zastosowano systemy indywidualne albo planuje się zastosowanie systemów indywidualnych lub innych rozwiązań zapewniających taki sam poziom ochrony środowiska jak w przypadku systemów kanalizacji zbiorczej.**

Ilość ścieków na terenach nieobjętych systemem kanalizacji zbiorczej, gdzie zastosowano systemy indywidualne: **ok. 6,88 m³/d.**

- i) Strefach ochronnych ujęć wody, zawierające oznaczenie aktów prawa miejscowego lub decyzji ustanawiających te strefy oraz zakazy, nakazy i ograniczenia obowiązujące na tych terenach.**

Na terenie aglomeracji znajdują się dwa ujęcia wód: w Jonkowie i Wrzesinie.

W granicach aglomeracji na terenie Jonkowa znajdują się trzy studnie ujęcia wodnego- nr 5, nr 3A, nr 6.

Zgodnie z pozwoleniem wodnoprawnym, udzielonym przez Starostę Olsztyńskiego w dniu 09.12.2013 (znak sprawy GŚ-III.6341.2.14.2013.WD) na pobór wód podziemnych z ujęcia gminnego w Jonkowie (studnie nr 3a, nr 5, nr 6), gmina Jonkowo może ujmować wodę w ilości $Q_{max}/h=80\text{ m}^3/h$, $Q_{max}/dobę=1010\text{ m}^3/dobę$, $Q_{max}/rok=363600\text{ m}^3/rok$.

Dla ww. studni zostały ustanowione strefy bezpośrednie na podstawie Decyzji Dyrektora Zarządu Zlewni w Elblągu z dnia 30.01.2020 r., znak sprawy: GD.ZUZ.2.4100.10.3.2020.MM

ANIOFICZAK
RADY GMINY
Sławomir Wydimus

Strefa studni nr 3A jest zlokalizowana na działce ewidencyjnej nr 41/1, obręb Jonkowo. Rozmiar i kształt strefy określono wymiarami 28,0 m x 59,0 m x 34,6 m x 54 m x 5,5 m.

Strefa studni nr 5 jest zlokalizowana na działce ewidencyjnej nr 239/1, obręb Jonkowo. Rozmiar i kształt strefy określono wymiarami 20,0 m x 20,0 m.

Strefa studni nr 6 jest zlokalizowana na działce ewidencyjnej nr 247/9, obręb Jonkowo. Rozmiar i kształt strefy określono wymiarami 20,0 m x 15,0 m.

Zgodnie z pozwoleniem wodnoprawnym, udzielonym przez Starostę Olsztyńskiego w dniu 20.01.2011 (znak sprawy GŚ.II/VII/6223/52/8568/2010/w) na pobór wód podziemnych z ujęcia gminnego we Wrzesinie gmina Jonkowo (studnie nr 1, nr 2), Urząd Gminy Jonkowo może ujmować wodę w ilości do $Q_{sr}/d=70,0 \text{ m}^3/d$, $Q_{max}/h= 10,4 \text{ m}^3/h$ w celu zaspokojenia potrzeb socjalno-bytowych.

W granicach aglomeracji na terenie m. Wrzesina znajdują się dwie studnie- nr 1, nr 2.

Dla ww. studni zostały ustanowione strefy bezpośrednie na podstawie Decyzji Dyrektora Zarządu Zlewni w Elblągu z dnia 19.02.2020 r., znak sprawy: GD.ZUZ.2.4100.10.7.2020.MM

Strefa studni nr 1 jest zlokalizowana na działce ewidencyjnej nr 34/4, obręb Wrzesina. Rozmiar i kształt strefy określono wymiarami 43,1 m x 19,7 m x 41,5 m x 19,5 m.

Strefa studni nr 2 jest zlokalizowana na działce ewidencyjnej nr 48, obręb Wrzesina. Rozmiar i kształt strefy określono wymiarami 20,0 m x 20,0 m.

W ww. decyzjach zostały zawarte następujące zakazy i nakazy obowiązujące na terenie ochrony bezpośredniej:

-Należy odprowadzać wody opadowe lub roztopowe w sposób uniemożliwiający przedostawanie się ich do urządzeń służących do poboru wody,

-Zagospodarować teren zielenią,

-Odprowadzać poza granicę terenu ochrony bezpośredniej ścieki z urządzeń sanitarnych przeznaczonych do użytku dla osób zatrudnionych przy obsłudze urządzeń służących do poboru wody,

-Ograniczyć wyłącznie do niezbędnych potrzeb przebywanie osób niezatrudnionych przy obsłudze urządzeń służących do poboru wody,

Stref ochronnych obejmujących teren ochrony pośredniej nie wyznaczono.

- j) Obszarach ochronnych zbiorników wód śródlądowych zawierające oznaczenie aktów prawa miejscowego ustanawiających te obszary oraz zakazy, nakazy i ograniczenia obowiązujące na tych obszarach.**

W granicach aglomeracji nie wyznaczono obszarów ochronnych zbiorników wód śródlądowych.

- k) Formach ochrony przyrody, o których mowa w art. 6 ustawy z dnia 16 kwietnia 2004 r. o ochronie przyrody, zawierające nazwę formy ochrony przyrody oraz tytuł i miejsce ogłoszenia aktu prawa tworzącego, ustanawiającego albo wyznaczającego formę ochrony przyrody, oraz informacje o obszarach mających znaczenie dla Wspólnoty znajdujących się na liście, o której mowa w art. 27 ust. 1 tej ustawy.**

PREZESIDENT
RADY GMINY
Sławomir Wydimus

Na podstawie ustawy z dnia 16 kwietnia 2004 r. o ochronie przyrody, stwierdza się, iż na terenie aglomeracji znajduje się następujące formy ochrony przyrody:

- Obszar Chronionego Krajobrazu „Dolina Pasłęki”- w południowej części miasta Wrzesina oraz Giedajty – utworzony Rozporządzeniem Nr 37 Wojewody Warmińsko-Mazurskiego z dnia 12 lipca 2002 r. w sprawie wprowadzenia zakazów dotyczących obszarów chronionego krajobrazu na terenie województwa warmińsko-mazurskiego (Dz. Urz. Woj. Warmińsko-Mazurskie z 2002 r. nr 87, poz. 1272) zmieniony Uchwałą Nr XXVI/605/17 Sejmiku Województwa Warmińsko-Mazurskiego z dnia 25 kwietnia 2017 r. w sprawie Obszaru Chronionego Krajobrazu Doliny Pasłęki (Dz. Urz. Woj. Warmińsko-Mazurskie z 2017 r. poz. 2465),

- Obszar Natura 2000 „Warmińskie Buczyny” utworzony decyzji komisji z dnia 10 stycznia 2011 r. w sprawie przyjęcia na mocy dyrektywy Rady 92/43/EWG czwartego zaktualizowanego wykazu terenów mających znaczenie dla Wspólnoty składających się na kontynentalny region biogeograficzny (Dziennik Urzędowy Unii Europejskiej).

PRZEWODNICĄCY
RADY GMINY
Sławomir Wydymus

Część graficzna

Legenda do arkuszy A4 w skali 1:10 000

Granice administracyjne

 Gmina Jonkowo

Ochrona ujęć wód

 Strefy ochrony bezpośredniej

System kanalizacji istniejącej

 Oczyszczalnia ścieków

 Kolektor kanalizacji grawitacyjnej

 Obszar aglomeracji

Obszary chronione



 Obszary Chronionego Krajobrazu

 Rezerваты

 Obszar Natura 2000

200 0 200 400 m

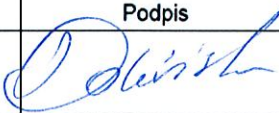
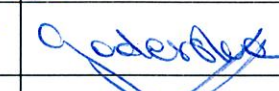

 Agencja Wspierania Ochrony Środowiska		Zespół Analityczno-Projektowy 60-312 Poznań, ul. Grunwaldzka 66/3 Tel. (48) 575 667 768	
AGLOMERACJA JONKOWO			
<i>Studium</i>		<i>Analiza</i>	
<i>Temat</i>		<i>Obszar i granice aglomeracji Jonkowo</i>	
<i>Nazwa załącznika</i>		<i>Mapa poglądowa</i>	
	Imię i nazwisko	Data	Podpis
Opracowanie	Paula Dolińska	10.11. 2020	
Kierownik pracowni	Helena Goderska	10.11. 2020	
Dyrektor	Łukasz Żebrowski	10.11. 2020	
			Arkusz A4 w skali: 1:10 000 1 cm – 100 m 

**AGENCJA WSPIERANIA
OCHRONY ŚRODOWISKA Sp. z o.o.**
ul. Grunwaldzka 66/3
60-312 Poznań
NIP: 7811884924, REGON: 302419774
KRS: 0000460286, www.e-awos.pl

PRZEWODNICZĄCY
RADY GMINY
Sławomir Wydymus

**Skorowidz do map 1:10 000
Aglomeracja Jonkowo**

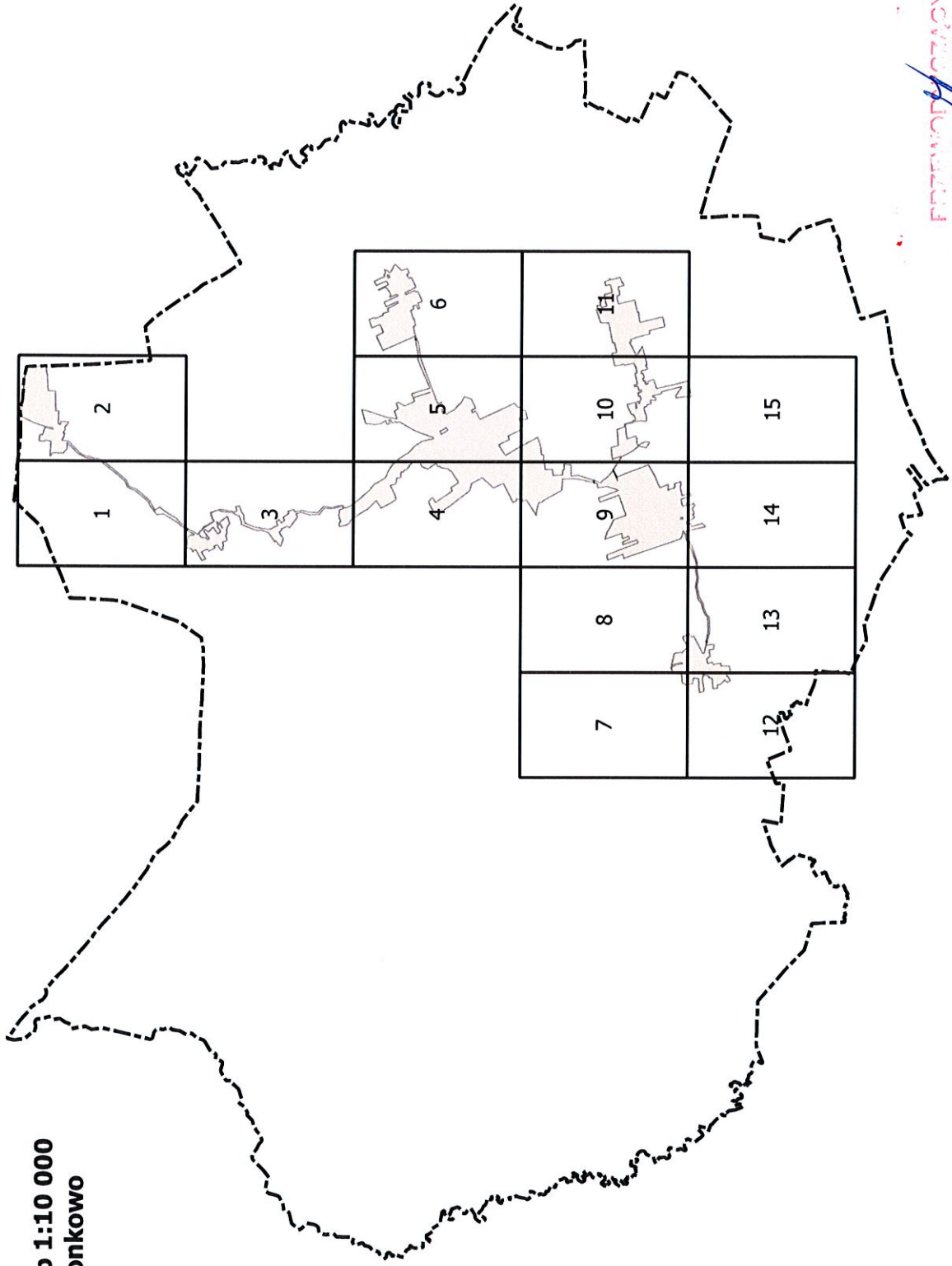

Arkusz Nr 1

Skala
1:10 000
1 cm - 100 m

0 100 200 m



Lorem Ipsum

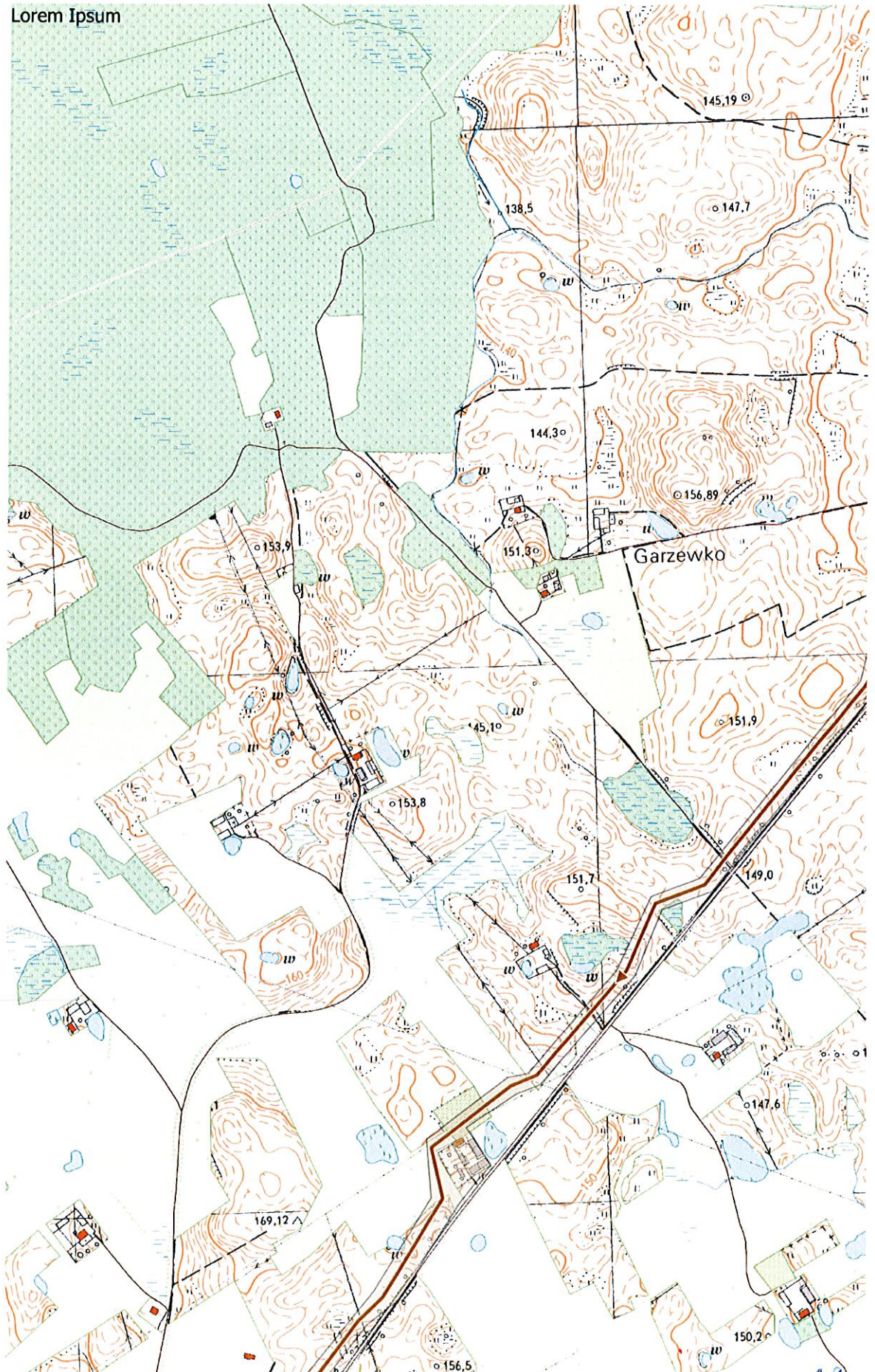

Arkusz Nr 2

Skala
1:10 000
1 cm - 100 m

0 100 200 m

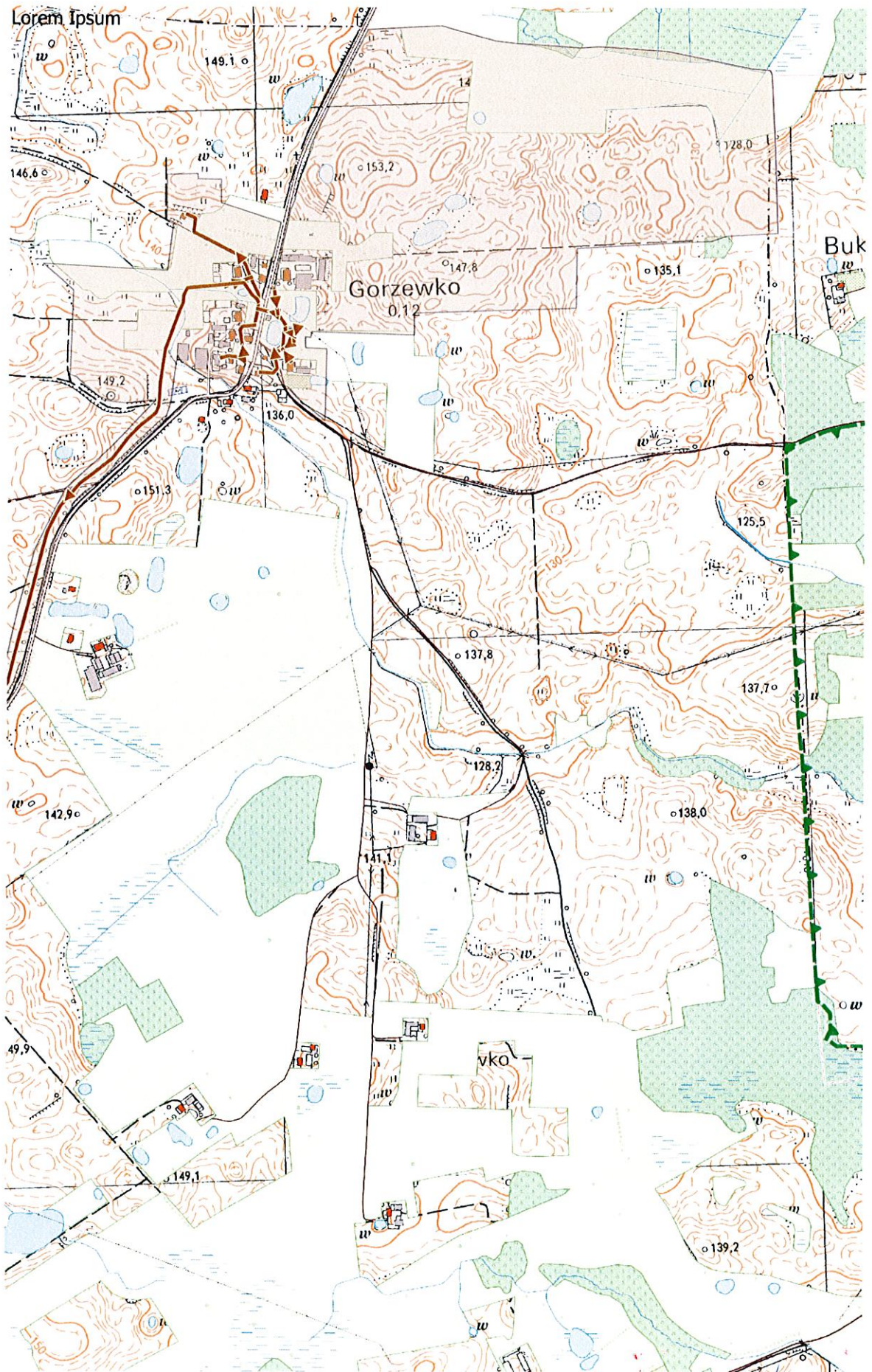

PRZEWODNICZĄCY
RADY GMINY
Sławomir Wydymus

Arkusz Nr 3

Skala
1:10 000
1 cm - 100 m

0 100 200 m

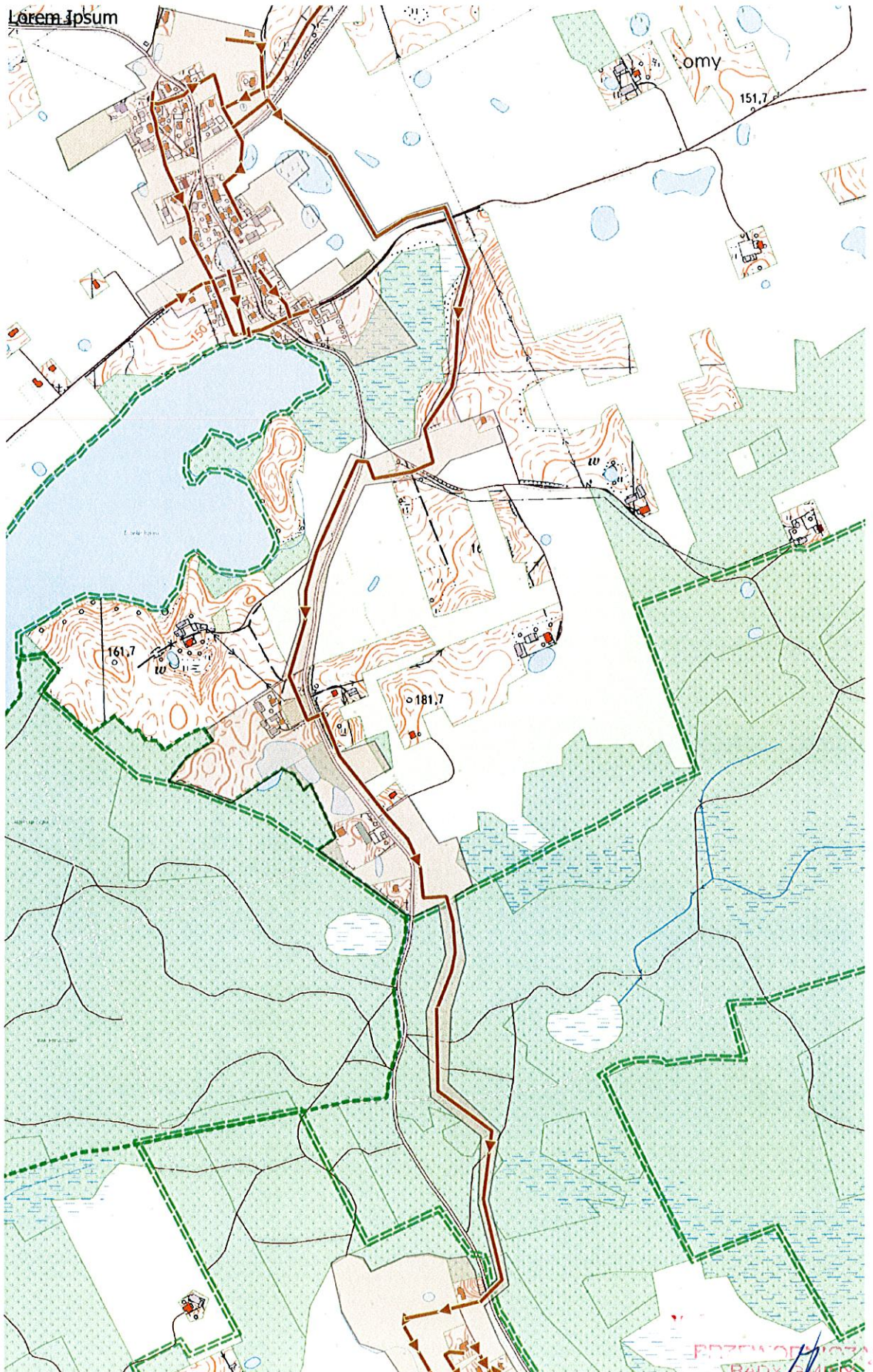

PRZEWODNICZ
RADY GMINY

Sławomir Wydymus

Arkusz Nr 4

Skala
1:10 000
1 cm - 100 m

0 100 200 m

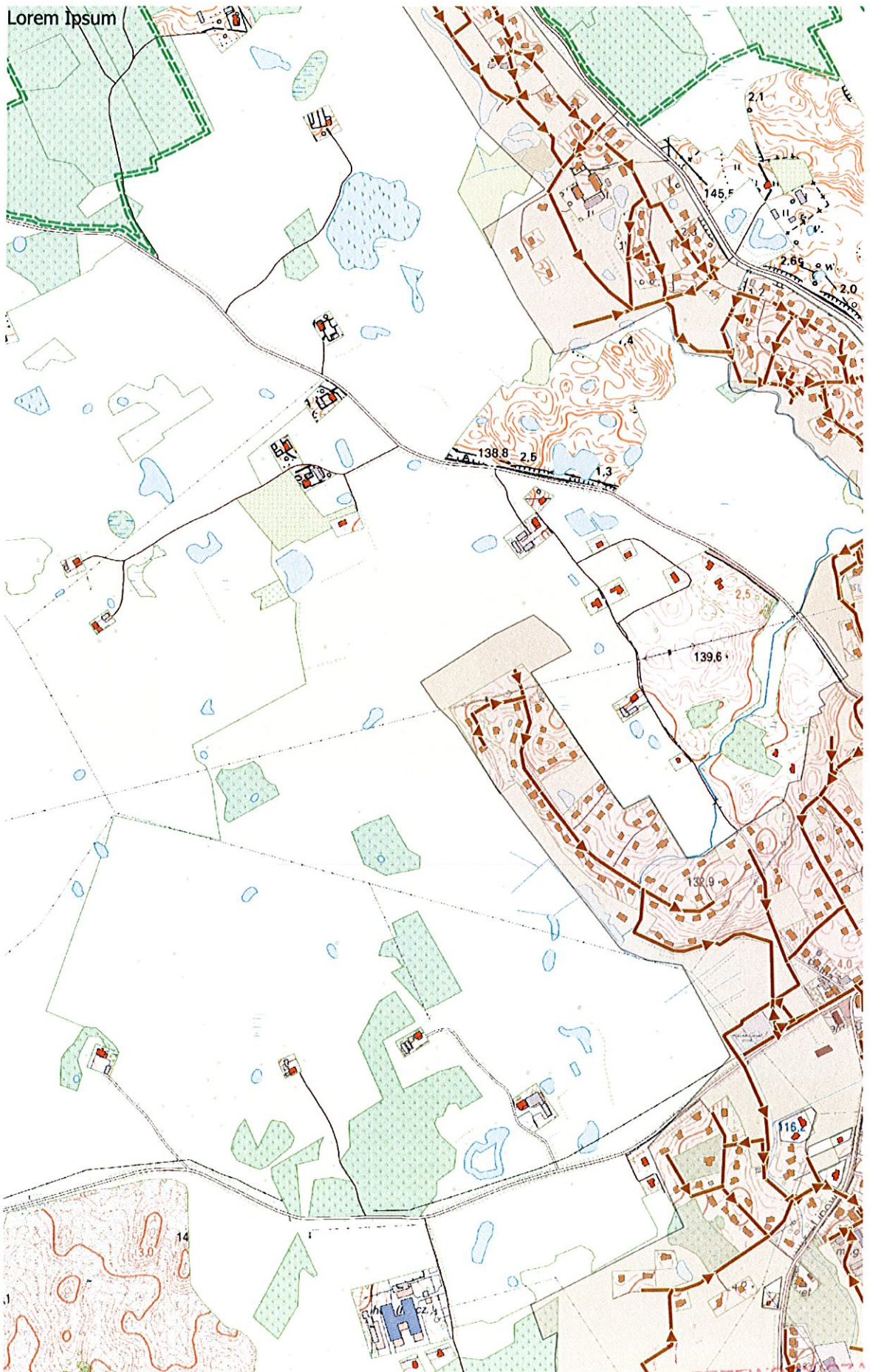

Lorem Ipsum

Arkusz Nr 5

Skala
1:10 000
1 cm - 100 m

0 100 200 m

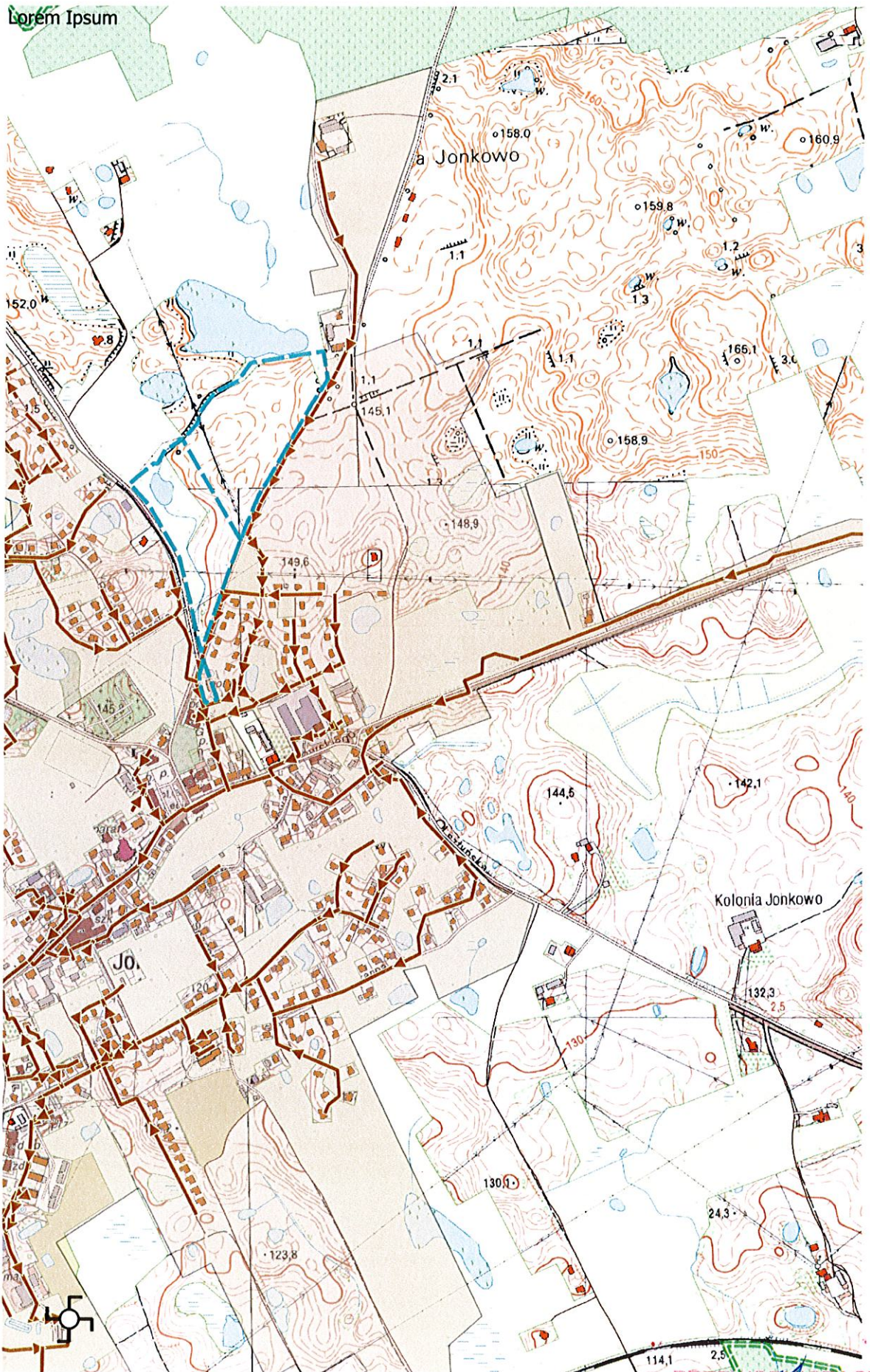

Arkusz Nr 6

Skala
1:10 000
1 cm - 100 m

0 100 200 m

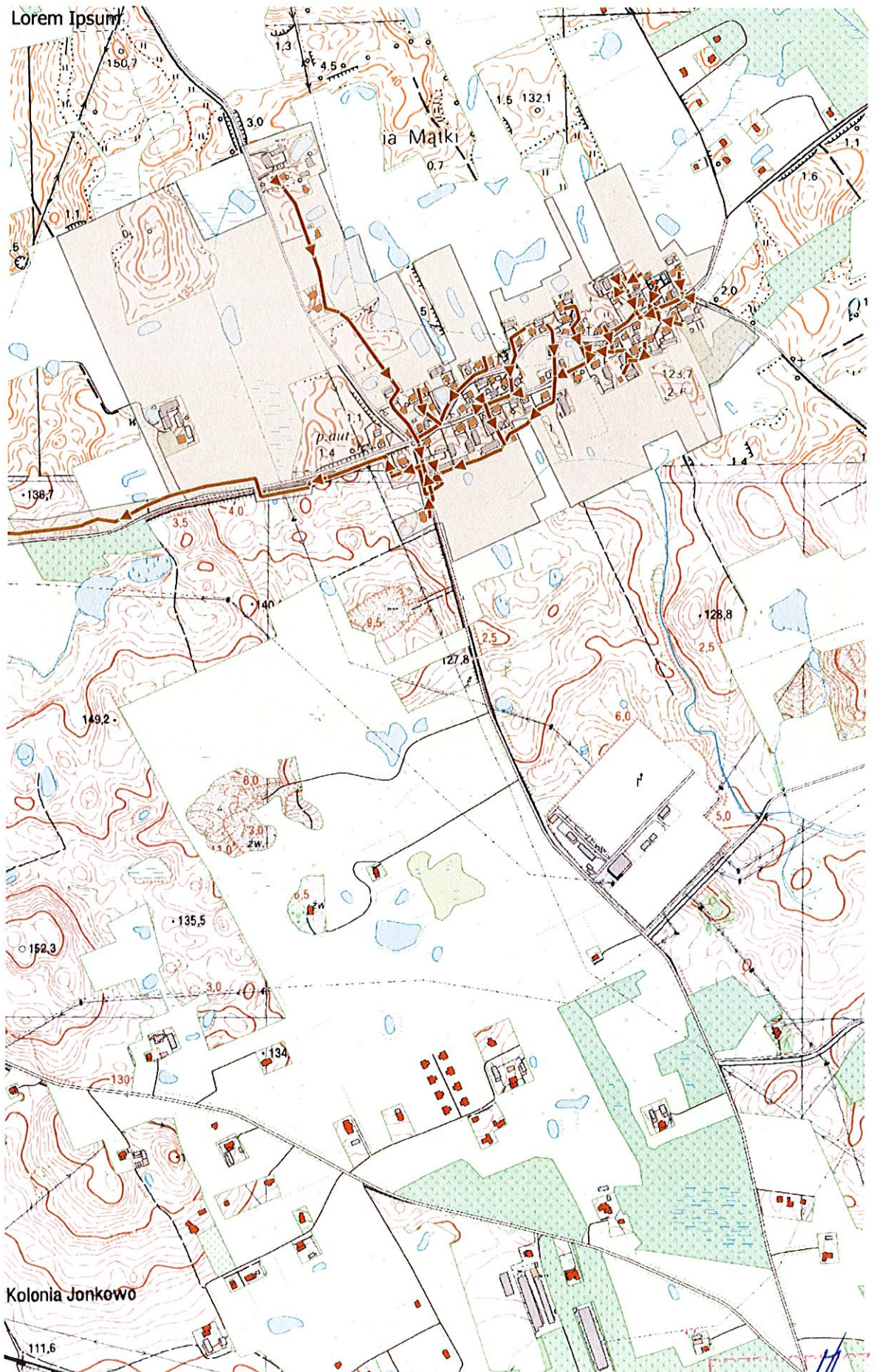

PROJEKTANTY
RADY LEMNY
Stawon Włodzis

Arkusz Nr 7

Skala
1:10 000
1 cm - 100 m

0 100 200 m

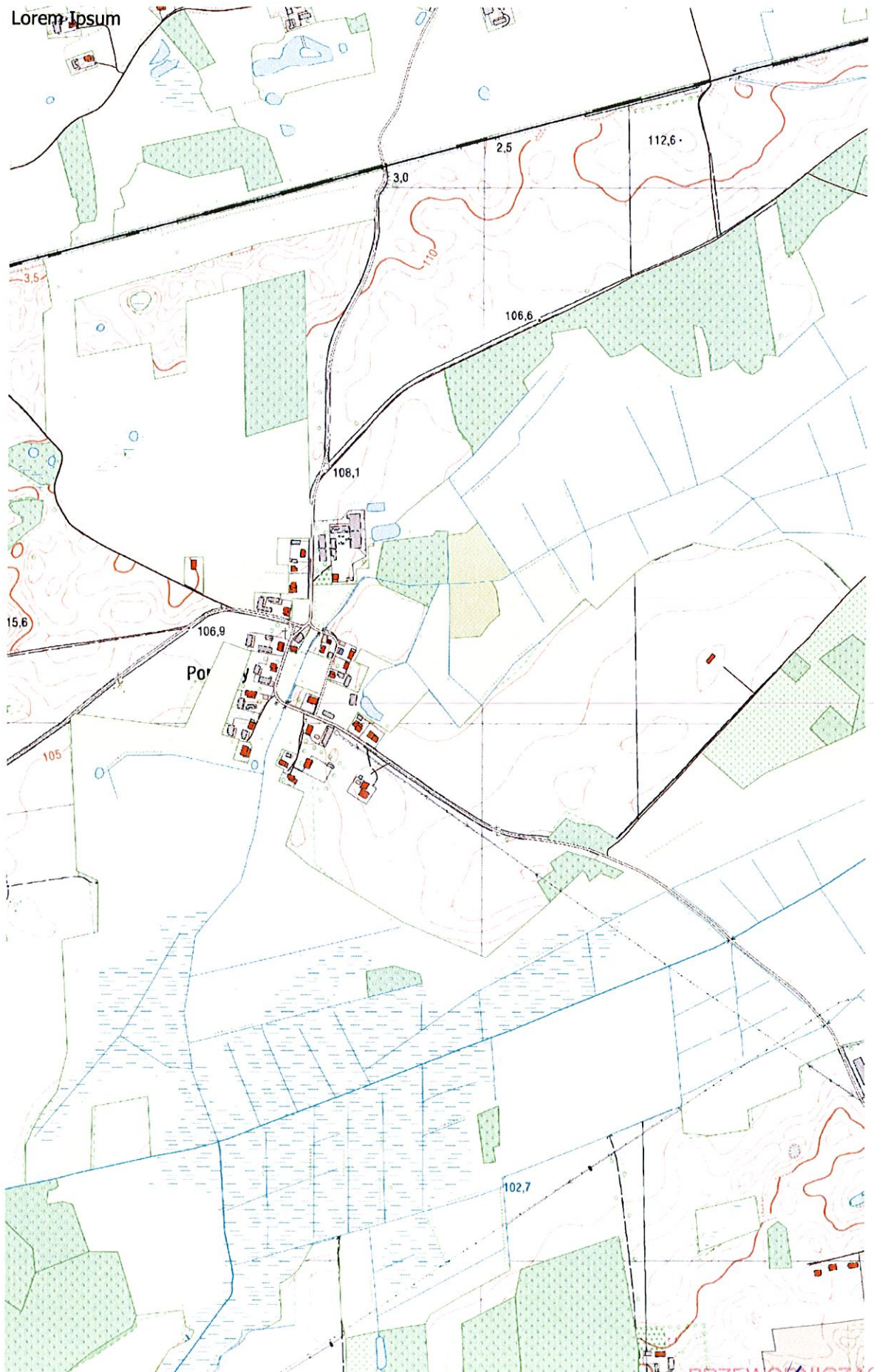

Arkusz Nr 8

Skala
1:10 000
1 cm - 100 m

0 100 200 m

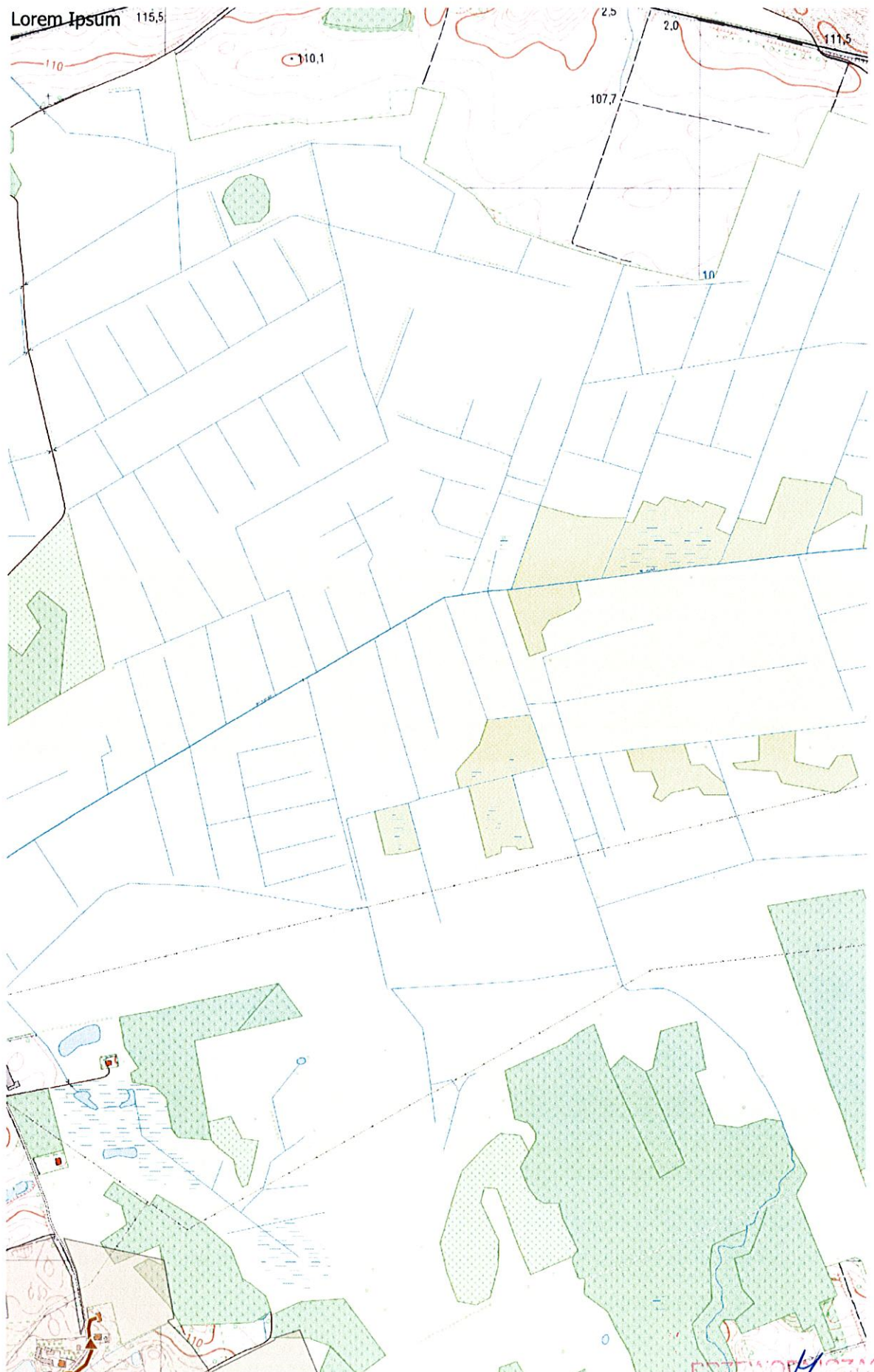

PRZEWODNICZACY
RADY GMINY
Sławomir Wydymus

Arkusz Nr 9

Skala
1:10 000
1 cm - 100 m

0 100 200 m

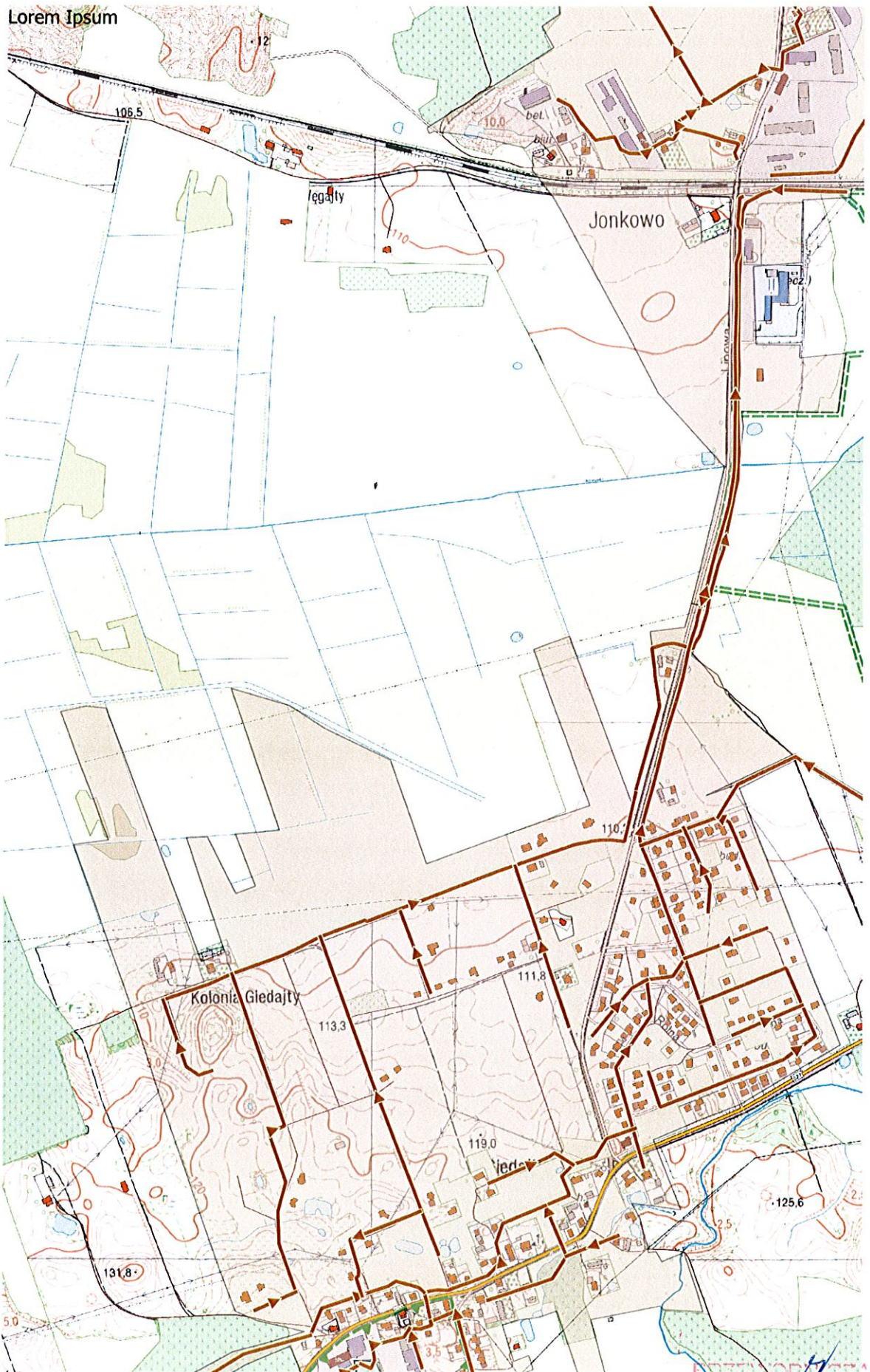

Arkusz Nr 10

Skala
1:10 000
1 cm - 100 m

0 100 200 m

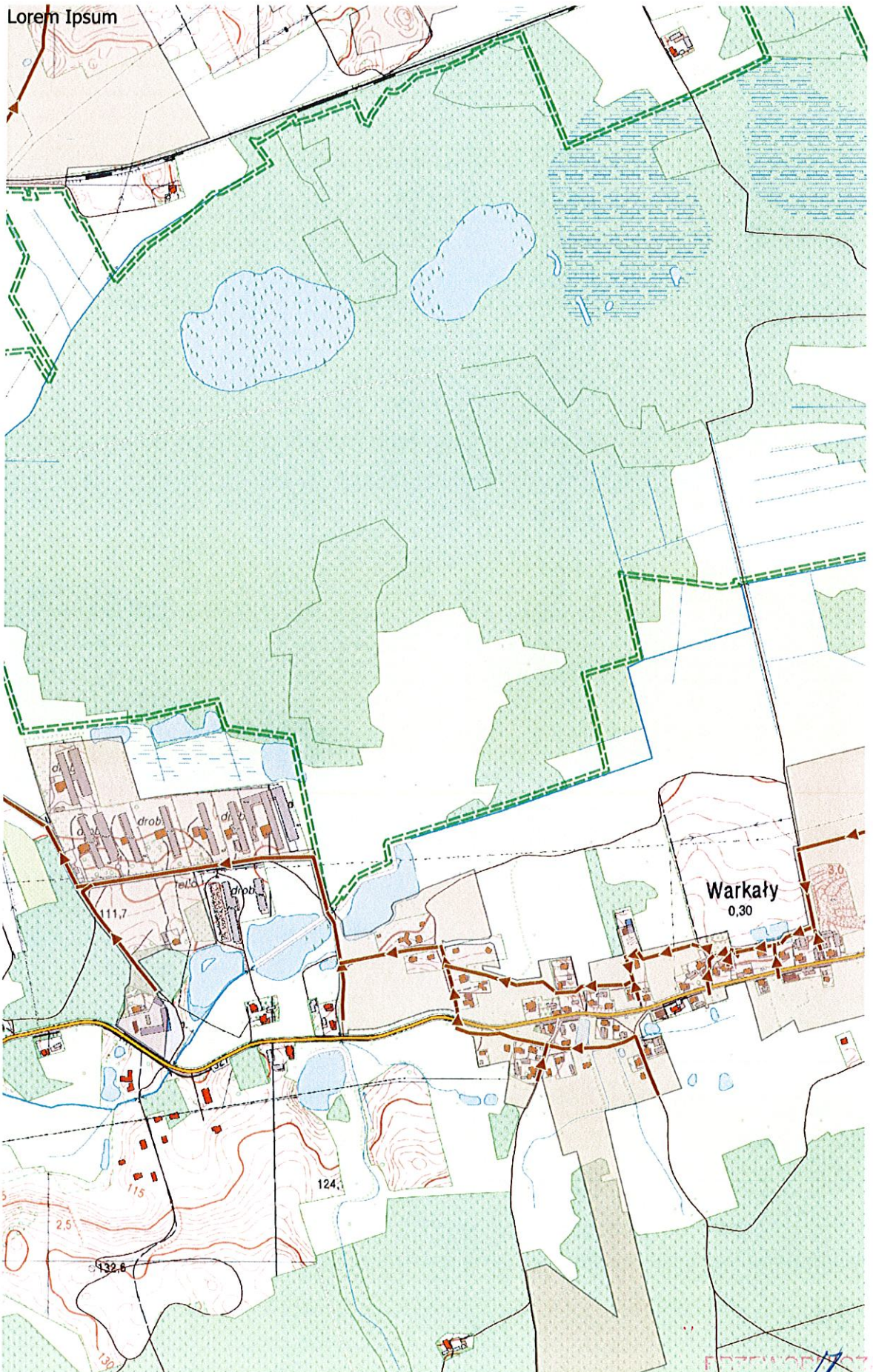

BIURO GOSPODARSTWA
RADY GMINY

Sławomir Wydimus

Arkusz Nr 11

Skala
1:10 000
1 cm - 100 m

0 100 200 m

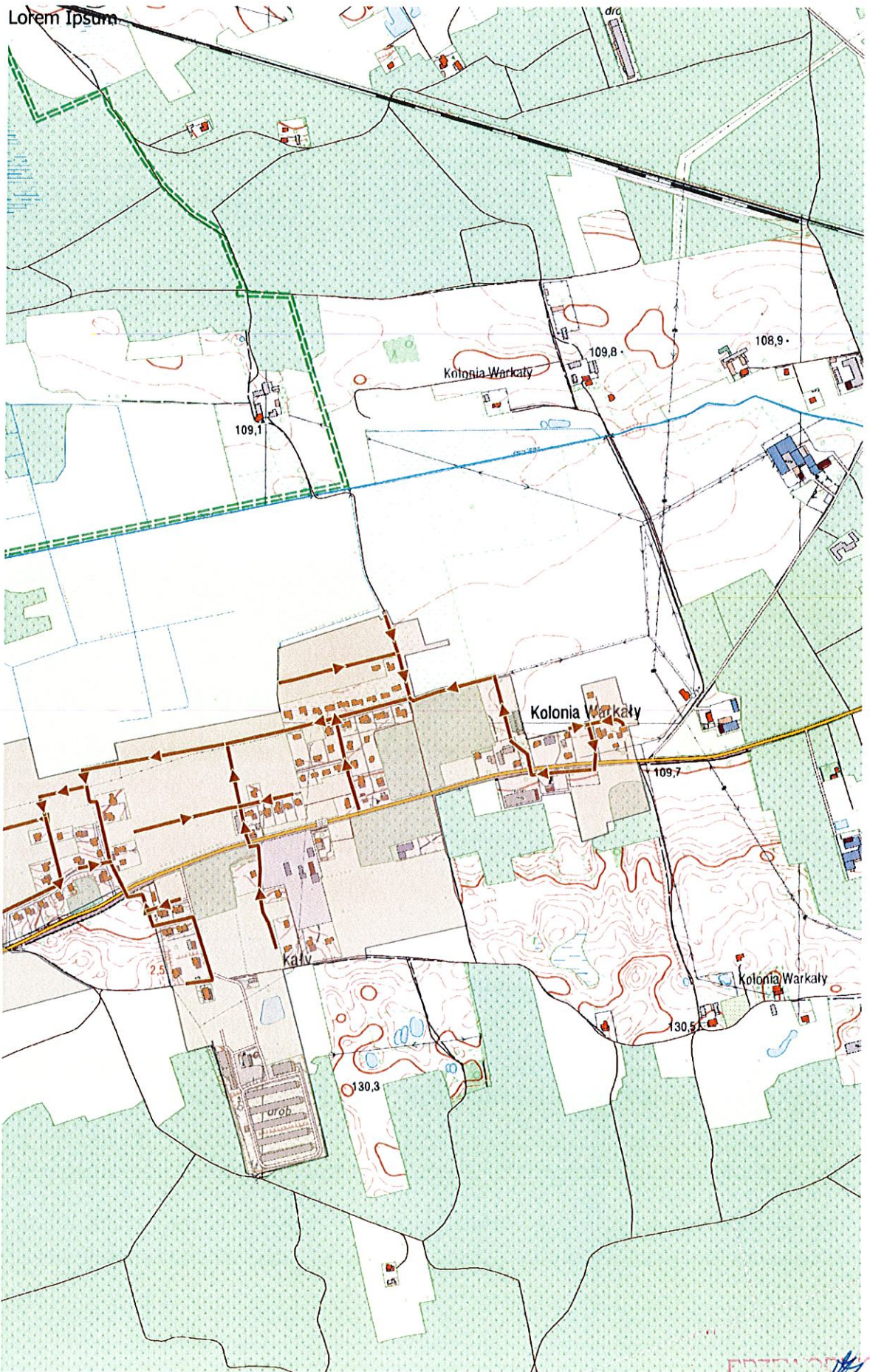

Arkusz Nr 12

Skala
1:10 000
1 cm - 100 m

0 100 200 m

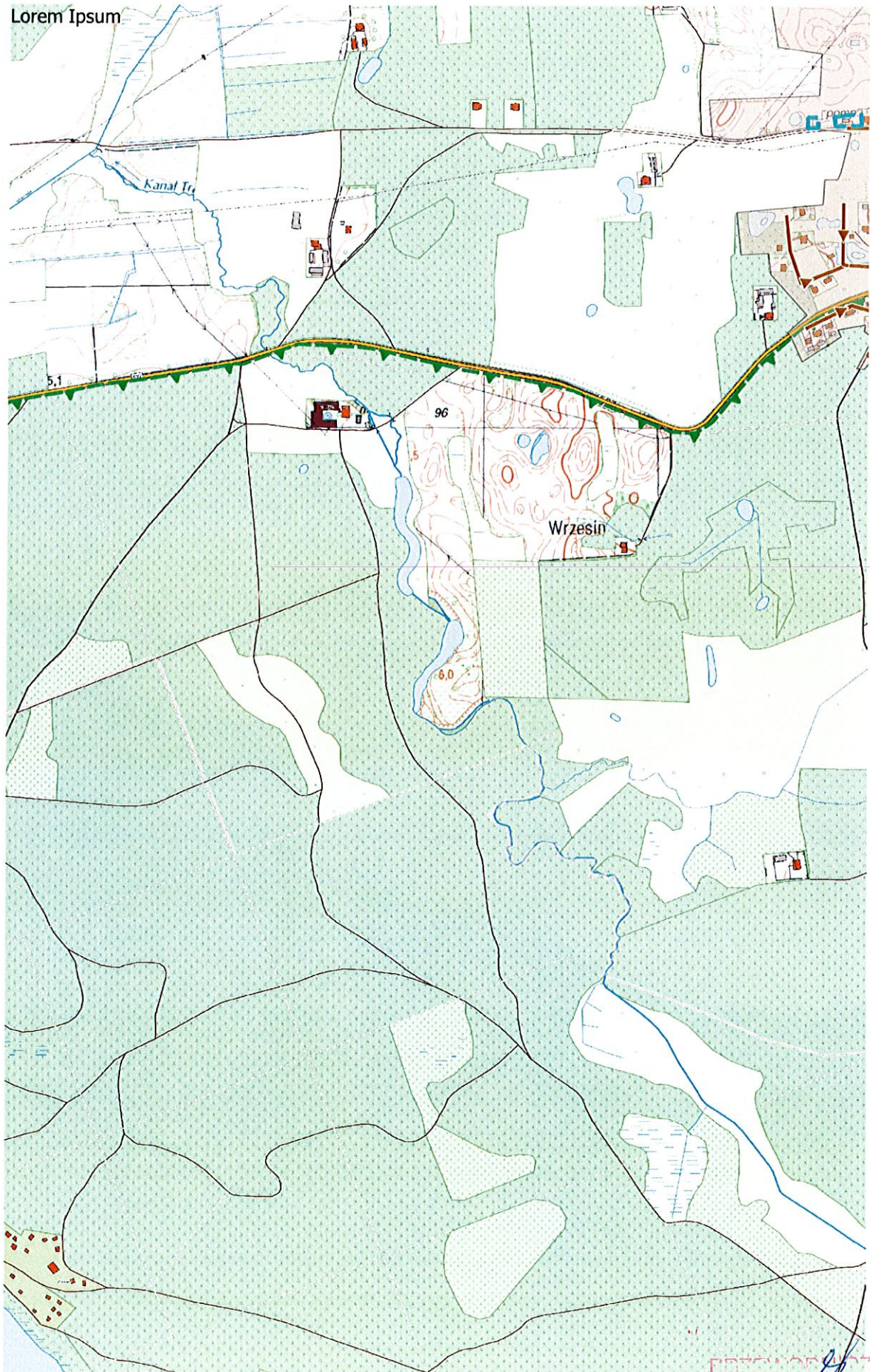

Arkusz Nr 13

Skala
1:10 000
1 cm - 100 m

0 100 200 m

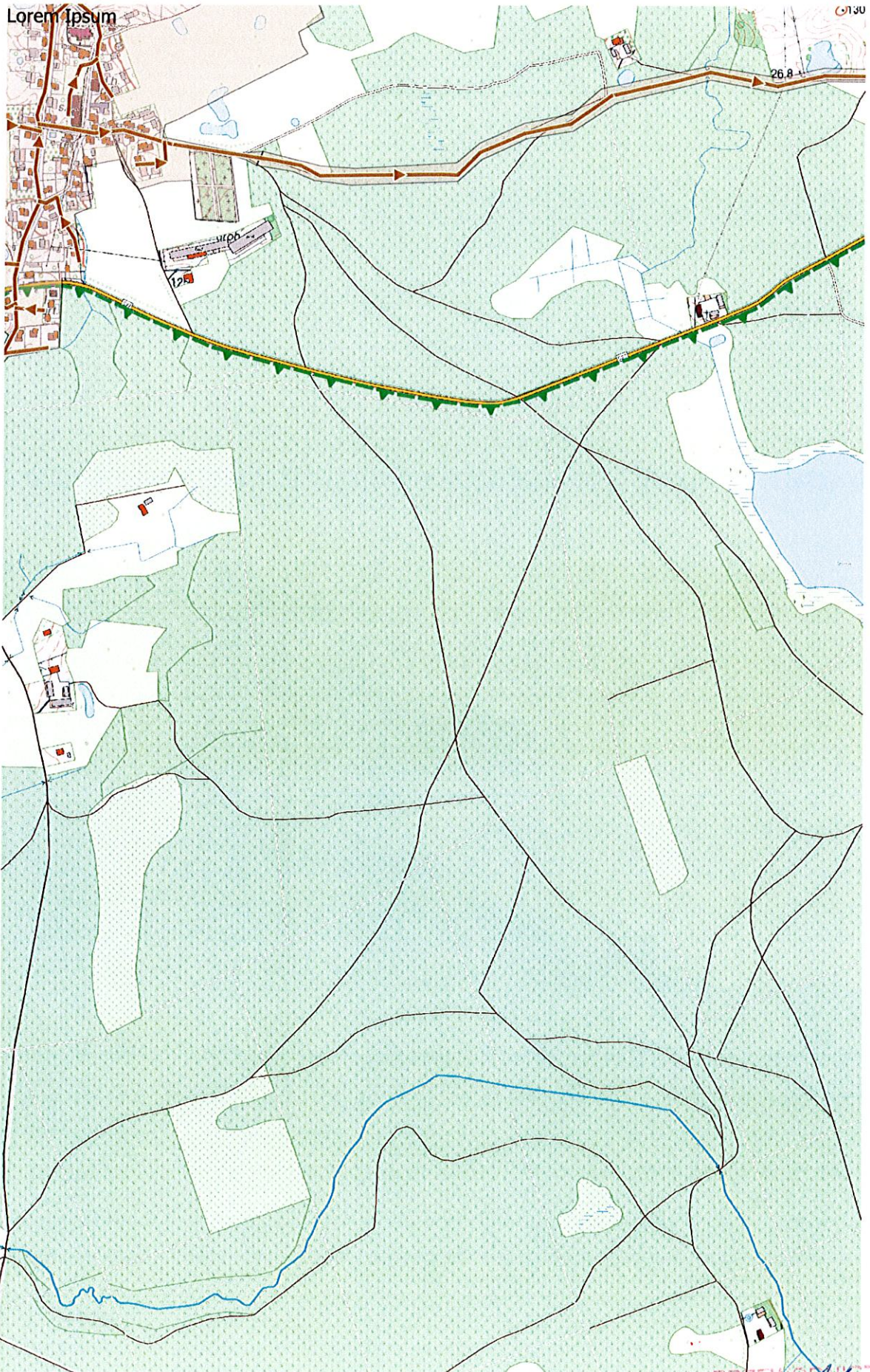

Arkusz Nr 14

Skala
1:10 000
1 cm - 100 m

0 100 200 m

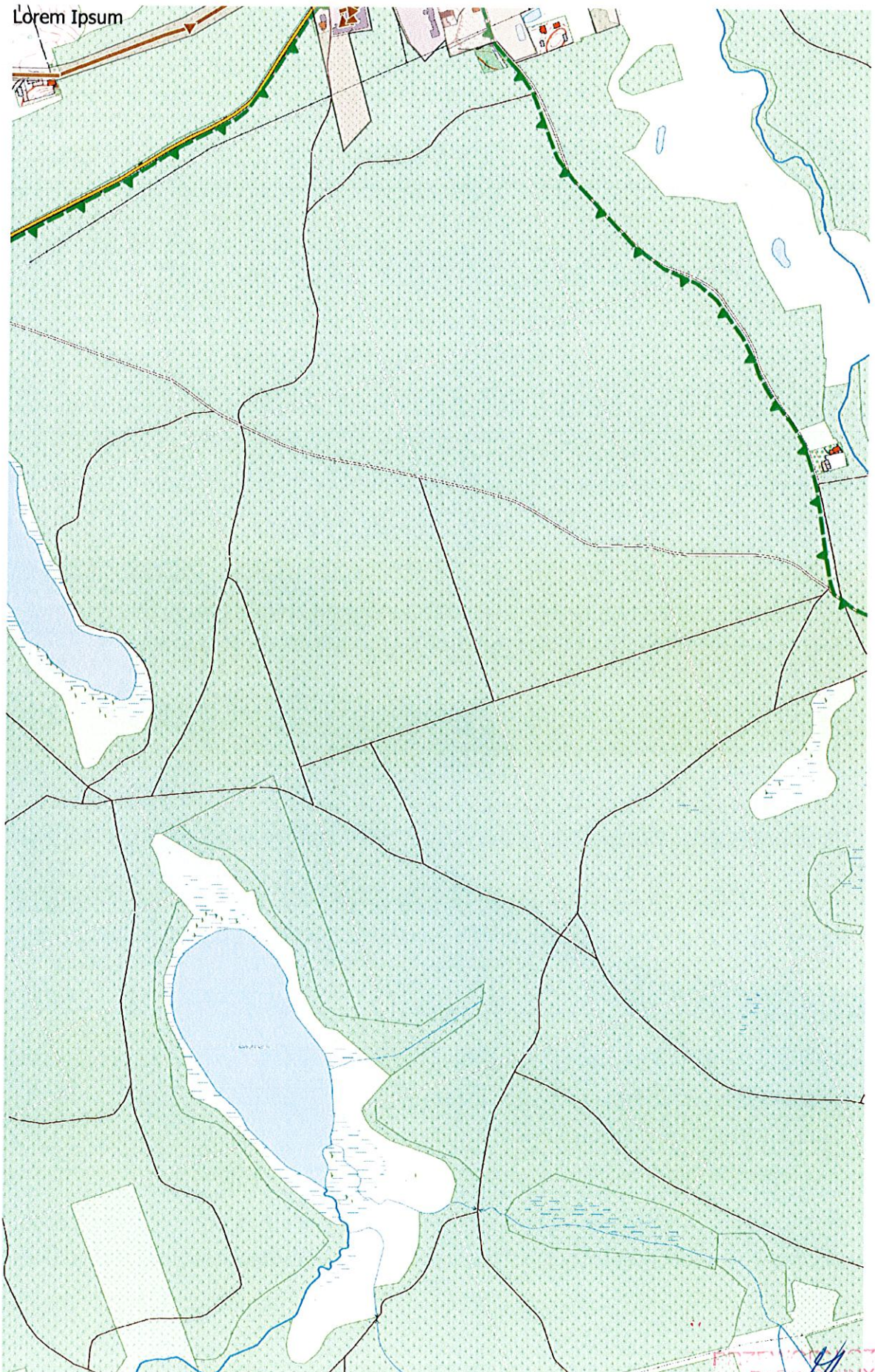

**PAŃSTWOWY
RADY GMINY**
Slawomir Wydymus

Arkusz Nr 15

Skala
1:10 000
1 cm - 100 m

0 100 200 m



Lorem Ipsum



WYDYMUS
RADA GMINY
Sławo Wydymus